BULLETIN D'INFORMATIONS MUNICIPALES

# Mazan

*Printemps 2022*

**PAGES 4 à 7**
Les projets

**PAGES 8 & 9**
Dossier : La TEOM

**FOCUS**

**La caserne Colonel Bayard**

p. 14

**HISTOIRE**

**Les limites et cartes de Mazan**

p. 29

**ECONOMIE**

**Un air de printemps chez les cavistes**

p. 34

# Sommaire


03

EDITO

04

PROJETS

09
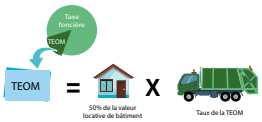

DOSSIERS

12

INFOS COMMUNALES

14

FOCUS

16
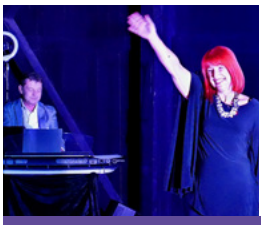
LA BOISERIE

19
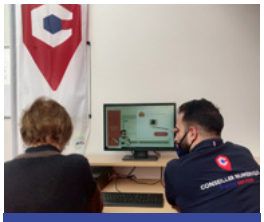
ESPACE FOUSSA

21

SPORT

22

SOLIDARITÉ

24
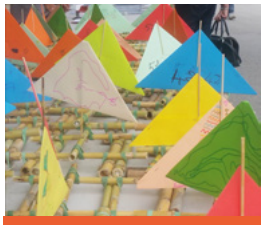
ASSOCIATIONS

29

HISTOIRE

31

VIE ÉCONOMIQUE

36

AGENDA

40
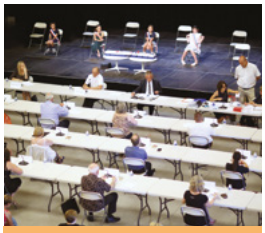
CONSEIL MUNICIPAL

41
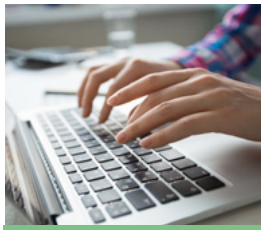
TRIBUNE LIBRE

42

INFOS PRATIQUES



Panneau Pocket

Téléchargez PanneauPocket, l'application mobile gratuite de la commune

Google Play

Apple



Publication trimestrielle - Editeur : Mairie de Mazan
Directeur de la publication : Louis Bonnet
Élu responsable de la publication, rédacteur en chef : Georges Michel
Rédacteurs : Georges Michel, Sophie Clément (p.16 à 18), Jean-Philippe Achard, Amandine Lebreton, Joseph Barruol (p.29 et 30)
Crédits photo : service communication de la Ville de Mazan, Hubert Tabutiaux (p.5 et 7), Inoove production (p.18), Ingrid Mareski (p.18), Tennis club de Mazan (p.21), judo club mazanais (p.21), Ventoux Sud Football Club (p.21), Ecole St Dominique (p.24), bibliothèque municipale (p.19), CCAS de Mazan (p.22), Boulangerie La Lavande (p.33). Chateau Tour des Genêts (p.34), Domaine Plein Pagnier (p.34)

Impression : Certifié Imprim'Vert - Papier 100% recyclé - Tirage : 3 500 exemplaires - ISSN : 1143-9769

# Edito

Chères Mazanaises, chers Mazanais,

La sécurité ! Nous en avons fait une priorité pour ce mandat.

Certes, notre village est réputé tranquille. Mais pour qu'il le reste, il faut des moyens : humains et matériels. Des moyens à la hauteur d'une population qui augmente. D'abord un renforcement des effectifs. La brigade est désormais constituée de six agents en uniforme, renforcée d'une assistante à l'accueil afin que nos policiers soient plus sur le terrain auprès des Mazanais.

La vidéosurveillance est au programme avant la fin de l'année. La vidéo c'est une vingtaine de caméras placées aux points stratégiques de la commune afin de sécuriser nos parkings, nos jardins, nos commerces, nos rues. Décourager les actes d'incivilité 24 heures sur 24, 7 jours sur 7, c'est le « plus » offert par la vidéosurveillance. Et bientôt un nouveau poste de police en centre-ville pour plus de proximité.

La sécurité, c'est aussi une vitesse maîtrisée sur l'ensemble de notre territoire : 30 km/h dans l'agglomération, c'est 20 de moins que la limite classique mais si ça peut sauver des vies, ça vaut la peine de perdre quelques minutes dans la traversée du village.

A côté de cela, il y a également les problèmes de bennes à déchets verts, de pylônes 5 G, de camions : autant de questions du quotidien qui peuvent paraître dérisoires au regard de la guerre en Ukraine. Mais nous travaillons pour trouver des solutions à ces problèmes qui impactent notre qualité de vie :

- pour les bennes, les incivilités et les abus ont contraint les services de la CoVe à retirer les bennes placées aux Garrigues et au Cosec. Néanmoins, nous travaillons à l'installation d'un centre de collecte surveillé.

- pour l'implantation des pylônes relais, nous sommes à l'écoute des riverains afin d'en limiter autant que possible les nuisances.

- quant aux camions, si la déviation est repoussée par l'exécutif du Conseil départemental, une solution est à l'étude avec la société Etex, exploitante de la carrière, pour organiser un sens unique des navettes, ce qui devrait permettre de diviser significativement le trafic des camions dans le village.

Enfin, par solidarité avec le peuple ukrainien, la commune accueillera une famille de réfugiés dans la maison « Gondoin ».

Pour ce printemps, avec la sortie de crise du Covid, nous allons renforcer les animations afin de faire vivre Mazan. Les spectacles à la Boiserie, les manifestations au cœur du village, nos deux marchés (hebdomadaire et des producteurs) sont autant de bonnes raisons pour profiter de notre environnement et d'aimer Mazan.
Un village du Comtat, au pied du Ventoux, un village qui a une longue histoire et de beaux projets d'avenir…

**Votre bulletin municipal est disponible en téléchargement sur www.mazan.fr**

Votre Maire
**Louis Bonnet**

## Le QR code, comment ça marche?

**La plupart des smartphones les plus récents permettent de scanner directement les QR codes à l'aide de l'application photo.**
**Scannez simplement et découvrez le lien de la page web à visiter.**
**Pour les téléphones Androïd nécessitant une application tierce, téléchargez gratuitement une application lecteur de QR code (Unitag, Flashcode…)**

**Découvrez** *l'interview du maire*
**en scannant le QR code ci-dessous :**

# L'espace Francine Foussa :

## UN LIEU À VOCATIONS SOCIALE, FAMILIALE ET INTERGÉNÉRATIONNELLE

Situé au carrefour du collège André Malraux, de l'hôtel de ville et de l'Ecole Saint-Dominique, le bâtiment bénéficie d'une situation géographique idéale. Il est par ailleurs entouré de nombreuses places de parking et de cheminements piétonniers.

La redéfinition des usages de l'Espace Francine Foussa s'inscrit dans le projet de cohésion sociale et de dynamisation du centre-ville de la municipalité, par le biais d'animations socio-culturelles et une plus grande accessibilité au numérique.

### Une nouvelle salle de réunion

La création en 2023 d'un nouveau bâtiment d'environ 200m² dans le prolongement du préau de l'Espace Francine Foussa, apportera de nouveaux services aux habitants en permettant des rassemblements d'une centaine de personnes.

L'évolution et la redéfinition des espaces amènent à repenser aujourd'hui entièrement les usages et l'identité de ce site à vocations sociale et culturelle.

*Esquisse non contractuelle © Marjorie BOUCHET*

*en savoir plus sur www.mazan.fr >>*

### UN ESPACE DE VIE PLURIDISCIPLINAIRE RASSEMBLANT EN UN SEUL LIEU 4 FORMES D'USAGE :

- **LA BIBLIOTHÈQUE**

La bibliothèque municipale comporte une section jeunesse, adolescent et adulte, réparties sur 440m². Disposant de plus de 13000 ouvrages en fonds propres et offrant un cadre lumineux et agréable, elle voit sa fréquentation augmenter de manière constante (cf p.19).

- **LA MICRO-FOLIE**

Inspirée des Folies du Parc de la Villette, le Musée numérique Micro-Folie est composé d'un écran géant, sur lequel est diffusé en très haute définition un diaporama mettant en scène les oeuvres des institutions partenaires, et de 20 tablettes synchronisées qui offrent des contenus complémentaires (jeux, visite guidée...) (cf p.20).

- **L'ESPACE NUMÉRIQUE**

Salle dédiée équipée de 6 ordinateurs et d'une imprimante. Un médiateur répond aux besoins numériques des habitants, notamment ceux ne disposant pas d'ordinateur ou d'une connexion Internet (cf p.20).

- **LE PÔLE VIE ASSOCIATIVE**

Le pôle «vie associative» est constitué de deux salles (salle «mauve» et salle «arts plastiques») et d'une spacieuse salle de danse. Plusieurs associations, notamment le centre culturel, Bien-être et savoir et Siel Bleu, y pratiquent leurs activités.

# Mazan, « Petite ville de demain »

## ET D'AUJOURD'HUI…

Petites villes de demain

Le 1er avril 2020, le gouvernement, sous l'égide du ministère de la Cohésion des territoires et des Relations avec les collectivités territoriales, lançait le programme « Petites villes de demain ».

Un programme qui vise à améliorer la vie des habitants des petites communes en les accompagnant dans leurs projets de redynamisation des centres-bourgs et ce dans le respect de l'environnement.

1.600 communes sont concernées en France, dont 13 dans le Vaucluse, dont 3 sur le territoire de la CoVe, dont… Mazan !

Une opportunité que la municipalité a immédiatement saisie car, à la clef, ce sont des financements importants pour lancer des études nécessaires avant toute mise en œuvre de projet.

En mars 2021, Mazan (ainsi qu'Aubignan et Malaucène) signait la convention d'adhésion engageant notre commune à élaborer un projet de territoire développant une stratégie de revitalisation.

Quatre axes ont été retenus pour Mazan :

- les mobilités
- la réhabilitation du centre ancien
- l'attractivité économique et commerciale
- les actions environnementales

## AXE 1/ *les mobilités*

Un véritable défi pour limiter les nuisances liées à l'usage des véhicules motorisés, pourtant indispensable dans nos zones rurales.

Un défi d'autant plus difficile que la commune n'a pas toutes les manettes. A ce jour, l'exécutif départemental, malgré les demandes réitérées de la municipalité (voir la lettre du maire publiée dans le magazine de l'automne 2021), n'a toujours pas programmé le contournement de Mazan, pourtant nécessaire si l'on veut éviter l'asphyxie du village avec le développement de la production de la carrière Etex.

NÉANMOINS, IL S'AGIRA DE :

**- Rationaliser, optimiser, voire augmenter le parc de stationnement dans et aux abords du village, tout en favorisant les modes de déplacement doux à pied et à vélo.**

**- Etablir un plan de jalonnement et de signalisation de notre patrimoine : création d'un parcours découverte racontant l'histoire de Mazan à travers son patrimoine.**

## AXE 2/ réhabilitation du centre ancien

La configuration du centre ancien est évidemment héritière de l'histoire. C'est ce qui, d'ailleurs, fait le charme et l'attrait de notre village. Mais c'est aussi une contrainte car cette configuration est de moins en moins adaptée aux attentes des habitants et usagers d'aujourd'hui.

Le programme « Petites villes de demain » devra donc inscrire la réhabilitation des bâtiments, voire d'îlots bâtis dans la recherche d'un équilibre entre respect de l'identité du village et réponse aux aspirations des habitants et usagers. Recyclage foncier, nouveaux usages (commerciaux, culturels, résidentiels, etc.) devront permettre cette reconquête du centre ancien.

C'EST AINSI QU'IL EST ENVISAGÉ DE REDÉFINIR ET REQUALIFIER :

**- L'îlot des Arcades en lien avec les rues conduisant vers les places de l'église et des Terreaux.**

Une nouvelle vie doit être donnée à cette place qui fut autrefois le cœur battant de la vie municipale avec sa maison des Consuls. En y accédant par la porte de Carpentras, elle doit devenir une véritable invitation à aller plus loin dans la découverte du centre historique.

**- Les berges de l'Auzon entre le pont de la route de Pernes et le pont « Gondoin ».**

Le réaménagement des berges de l'Auzon va être entrepris par l'Etablissement Public et de Gestion des Eaux (EPAGE) dans les prochaines années entre le pont de Pernes et la cascade.
Le pont « Gondoin » sera remplacé par un nouveau sans la pile centrale et les berges seront réhabilitées (voir article suivant).

C'est l'occasion de lancer une réflexion plus large afin que les habitants s'approprient ce quartier : chemins piétonniers valorisés, espaces publics, équipements...

## AXE 3/ impulser et dynamiser l'actractivité économique et commerciale

Il faut faire face à la vacance commerciale qui frappe notre village comme beaucoup, voire la plupart de nos villages, sur le territoire mais aussi partout en France. Incontestablement, cet axe sera le plus difficile à mettre en œuvre.

Dans une économie de marché répondant à la loi de l'offre et de la demande, on ne peut ignorer les nouveaux modes de vie, nouvelles façons de consommer, de vendre et d'acheter.
**Il s'agira donc de laisser le champ libre à l'innovation. Pour répondre à cet objectif, la commune a adhéré à un outil de portage, développé par la COVE, pour la recherche de candidats à la reprise des locaux vacants.**

## AXE 4/ actions environnementales

Après un diagnostic mené par l'AURAV, la ville souhaite disposer de propositions stratégiques de paysage avec des techniques de plantations appropriées (micro-forêt, restauration de la cour d'école, permis de végétaliser etc...) en utilisant des **essences adaptées au changement climatique**.

Par l'intermédiaire du Syndicat d'Énergie Vauclusien, porteur du schéma départemental, **la commune souhaite installer des bornes de recharge pour véhicules électriques.**
Reste à définir les emplacements stratégiques et le nombre de bornes.

Parallèlement à ces actions, d'autres études sont menées par la municipalité pour la mise en oeuvre de plusieurs **centrales de panneaux photovoltaïques**.

## en conclusion

« Petites villes de demain » est incontestablement une opportunité pour notre commune de par le soutien en ingénierie qu'il va apporter. A l'automne 2022, notre commune devra avoir formalisé le projet.

**« Petites villes de demain » à Mazan, c'est aujourd'hui !**

# ▶ Quel Auzon pour Mazan en 2025 ?

## *Venez donner votre avis !*

**Tous les Mazanais sont invités aux ateliers participatifs organisés par une équipe de chercheurs de l'INRAE et de l'Université de Lyon pour imaginer collectivement la réhabilitation de l'Auzon à l'horizon 2024-2025.**

Cette démarche prend place dans le contexte d'une recherche interdisciplinaire sur les enjeux hydrologiques, écologiques et sociaux soulevés par la réhabilitation des cours d'eau.

Dans ce cadre, nous enquêtons sur les usages de l'Auzon et sur les attachements des Mazanais à leur rivière.

Nous questionnons aussi leurs souhaits pour le futur.

**Comment devrait-être la rivière, selon vous, pour limiter les risques, atteindre les objectifs de qualité écologique et satisfaire ses riverains ?**

Nous vous proposons de **témoigner à l'occasion d'ateliers participatifs et créatifs.**

Nos ateliers réuniront des riverains et des usagers, des représentants d'associations locales, des élus, des techniciens et des scientifiques.

Venez partager vos souvenirs, idées, questions et attentes !

Impliquez-vous dans la co-construction des scénarios qui éclaireront la décision publique. Votre avis compte !

**A partir de mai des ateliers-réunions de concertation sont organisés (voir page suivante).**

**Chaque atelier se déroule en 3 phases :**

**1 - évocation des enjeux / thématique**

**2 - expériences pratiques et sensibles au bord de la rivière**

**3 - discussion.**

Ils sont spécialement conçus pour favoriser les échanges libres dans le **respect de toutes les opinions** - conformément à la méthodologie présentée publiquement le 8 avril 2022.

## THÉMATIQUES ABORDÉES :

- **Le 6 mai : Quelle forme pour l'Auzon ?**
  Animation O. Navratil (hydrologue)
- **Le 13 mai : Quelle biodiversité pour l'Auzon ?**
  Animation M. Alp (écologue)
- **Le 25 mai : Valeurs et usages de l'Auzon ?**
  Animation S. Morardet (économiste)
- **Le 1er juillet : Co-construire le futur de l'Auzon ?**
  Animation C. Gramaglia (sociologue)

**Les ateliers sont ouverts à tous, gratuits et conviviaux !**

Participez à un maximum de séances pour la continuité des échanges. Elaborons ensemble des propositions de réhabilitation qui intègreront l'ensemble des dimensions abordées dans les ateliers thématiques, pour un Auzon vivant et hospitalier !

**Venez donner votre avis, partager vos savoirs, apprendre et débattre !**

**Courriel :** restaudebat@gmail.com

**Sites web :** https://restaudebat.wixsite.com/2022

**facebook :** @Restau'Débat

*Plus d'infos sur le site Internet >>*

## LES DOSSIERS DONT IL FAUT PARLER

# ▸ Augmentation de la Taxe d'Enlèvement des Ordures Ménagères

Le 7 février 2022, le Conseil communautaire de la CoVe a voté le taux de la taxe d'enlèvement des ordures ménagères (TEOM) pour l'année 2022.

Fixé depuis 9 ans à 11,01 %, ce taux passe en 2022 à 12,68 %, soit une augmentation de 15,16 %.
C'est une augmentation sans précédent.

Il est vrai que jusqu'en 2019, le déficit annuel lié à l'enlèvement des ordures ménagères s'élevait à 300.000€. À partir de 2020, ce déficit est passé à plus de 700.000€ pour atteindre 1,3 million d'euros en 2021.

En clair, le montant de la TEOM ne couvrait pas les coûts d'enlèvement des ordures, en constante augmentation. Il fallait donc ponctionner sur le budget général de la CoVe pour équilibrer. Le déficit prévisionnel a été évalué à 3,3 millions d'euros pour 2025.

Au cours du débat qui a précédé ce vote, la présidente de la CoVe, Mme Jacqueline Bouyac, s'est engagée oralement à ce qu'une réflexion soit lancée pour trouver des pistes d'économies afin d'éviter une nouvelle augmentation de cette TEOM dans les prochaines années. Il n'est pas à exclure que cela passe par la réduction du nombre de passages d'enlèvement des ordures.

**Cette augmentation de la TEOM a été votée par la majorité des conseillers de la Cove.**
**11 des 60 conseillers ont voté contre, dont Louis Bonnet, Joséphine Audrin et Georges Michel.**

## ▸ Augmentation des coûts d'enlèvement des ordures

### LES FACTEURS QUI CONCOURENT À CETTE AUGMENTATION

**1. L'augmentation croissante de la taxe générale sur les activités polluantes (TGAP, enfouissement et incinération)** décidée par le gouvernement en 2017. Une augmentation « non négociable » comme l'avait déclaré à l'époque Brune Poirson, secrétaire d'Etat auprès du ministre de la Transition écologique et solidaire.

**2. Forte hausse attendue, début 2023, lors des nouveaux appels d'offres de prestations de traitement et tri des déchets :** hypothèse probable de hausse des prix de 15 %, avec impact sur le coût annuel, selon les estimations des services financiers de la CoVe, de plus de 650.000€.

**3. L'Augmentation importante des coûts de collecte** dont la hausse du carburant, des fournitures de réparation des véhicules, de la masse salariale.

L'impact annuel serait de 850.000€.

**4. Nouvelles obligations règlementaires,** notamment la collecte séparative des biodéchets dès 2025.

L'impact estimé en première approche représenterait un coût annuel de 200.000€.

## ▸ Votre TEOM

**La TEOM est payée par les propriétaires dont le bien est soumis à la taxe foncière sur les propriétés bâties (TFPB).**

**Comme la taxe foncière, la TEOM est calculée à partir d'une base locative cadastrale, qui représente le loyer annuel théorique que le bien pourrait dégager.**

**Le taux et le montant de la TEOM ainsi que celui de la base sont précisés au verso de l'avis d'imposition de la taxe foncière.**

**Si vous êtes locataire, le propriétaire inclut la TEOM dans les charges locatives.**

### EXEMPLES

**Votre base locative est de 2500 euros.**
En 2021, vous avez payé 275 euros.
**En 2022, vous paierez 317 euros.**

**Votre base locative est de 4000 euros.**
En 2021, vous avez payé 440 euros.
**En 2022, vous paierez 507 euros.**

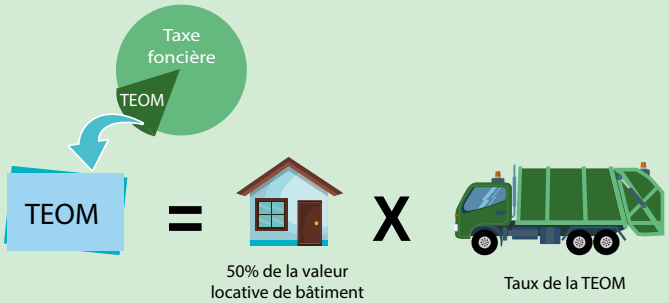

## ▶ 3 bacheliers et 2 agents municipaux récompensés

Louis Bonnet, maire de Mazan, en présence du conseiller départemental Max Raspail et des élus municipaux, a remis à 3 bacheliers mazanais ayant réussi leur bac en 2021 avec mention «très bien», une récompense de 100 euros sous forme de chèques kadeos.
Félicitations à Lisette Michel, 18 ans, aujourd'hui étudiante en sciences politiques à Avignon, Lucie Tacussel, 20 ans et étudiante en infographie à Angoulême, représentée par sa mère lors de la cérémonie, ainsi qu'à William Jaumouillé, ancien élève du lycée Marie Pila.

Le maire a également remis la médaille d'honneur aux agents municipaux Mme Rieux, ATSEM depuis 37 ans, et M. Bagnol, agent technique depuis 32 ans et spécialiste des espaces verts.

Louis Bonnet les a félicités pour leur investissement, leur savoir-faire et leur sérieux durant toutes ces années au service de la commune et de ses administrés.

## ▶ Solidarité Ukraine

Face à la situation de crise qui frappe l'Ukraine, la ville de Mazan se mobilise pour venir en aide à la population ukrainienne.

Durant une semaine en mars, des permanences ont été tenues à la salle de l'Allée par des élus et des bénévoles faisant partie d'associations mazanaises (Secours catholique, Restos du coeur, CCFF, Cercle Républicain...). Des centaines de cartons ont ensuite été triés selon la nature des dons (logistique, hygiène et secours), avant d'être acheminés vers la CoVe, qui a pris le relais pour transporter les cartons jusqu'au centre de stockage départemental au parc des expositions d'Avignon.

La mairie est également prête à accueillir plusieurs familles de ressortissants ukrainiens. La maison Gondoin a été aménagée par le CCAS en cas de sollicitation de la préfecture, chargée de répartir les accès aux logements pour les réfugiés.

## ▶ Vitesse sur la route : de la prévention avant tout !

Vous l'avez peut-être remarqué ces dernières semaines, un radar pédagogique mobile affiche votre vitesse sur certaines routes et chemins de la commune. Route de Blauvac, route de Mormoiron, chemin des Teyssières ou encore chemin d'Aubignan, les policiers municipaux déplacent le nouveau radar pédagogique chaque semaine.

Son rôle ? Pédagogique avant tout ! Il vous rappelle votre vitesse et vous incite à ralentir le cas échéant en affichant en rouge la vitesse supérieure à celle autorisée. **Dans un deuxième temps, si les données enregistrées et analysées font état de nombreux dépassements à la vitesse autorisée, la police municipale peut mettre en place des contrôles cinémométriques. Les contrevenants sont alors sanctionnés, conformément à la réglementation.**

Le radar mobile complète les équipements fixes déjà en place sur la route de Caromb et la route de Carpentras. La vitesse est dangereuse, respectez les limitations.

## Formations SST des agents de la commune

En février, 9 agents représentant chaque service de la mairie ont suivi la formation SST (sauveteur secouriste du Travail), auprès de Guilhem Mghaieth, responsable de la police municipale de Mazan et pompier volontaire à Mormoiron.
Vous êtes formé aux gestes de premiers secours ?
Devenez bon samaritan en vous inscrivant à l'application Staying Alive.

**Une cartographie des défibrillateurs est également disponible sur https://www.stayingalive.org**

## Ils rejoignent la mairie de Mazan

### UNE POLICE RENFORCÉE PAR LE RECRUTEMENT D'UN NOUVEL AGENT

Début mars, un nouveau policier est venu compléter l'équipe de la police municipale de la commune, constituée à présent d'un agent d'accueil, d'un Agent de Surveillance de la Voie Publique (ASVP), d'un garde-champêtre et de quatre policiers municipaux.

Thierry L., âgé de 38 ans a débuté sa carrière comme militaire sur la base aérienne d'Istres où il a exercé durant 11 années dans la sécurité, la surveillance et l'intervention sur les infrastructures militaires en France et à l'étranger.

Il s'est ensuite reconverti dans la police en assurant durant 6 années la fonction de responsable de brigade à Cavaillon.

C'est après une autre expérience à la police municipale d'Avignon qu'il rejoint celle de Mazan en tant qu'agent titulaire. Thierry L. fait également partie de l'équipe pédagogique du CNFPT, où il intervient sur les formations initiales des policiers municipaux, dans les domaines du code de la route et des Gestes Techniques Professionnels en Intervention (GTPI).

### DEUX NOUVEAUX AGENTS EN CONTRAT PARCOURS EMPLOI COMPÉTENCES AUX SERVICES TECHNIQUES

Séverine Crest-Orfeuil, 45 ans, est rattachée depuis début mars au services techniques en tant qu'agent de propreté urbaine. Elle a travaillé auparavant comme agent de sécurité maître chien et employée à la Ressourcerie du Comtat à Carpentras.

Killian Diaz, 22 ans, a été engagé aux espaces verts. Il a déjà effectué plusieurs stages en prepa professionnelle et dispose d'expériences en tant qu'intérimaire dans le secteur du bâtiment.

## ▶ Le temps des beaux jours et du marché des producteurs

Mardi 29 mars avait lieu dans le jardin de la mairie la conférence de presse annonçant l'ouverture de la saison du marché des producteurs de Mazan, en présence de producteurs, du maire Louis Bonnet et des élus.

L'huile d'olive et la tapenade de Bernard Trazic, les fruits et légumes de Carlos de Ratatouille, les fraises de Bruno Bagnol, la petite fromagère, les asperges et crèmes du Mas des Guêpiers et Jean-Luc Meysen, les oeufs et poulets de la ferme du Rouret, les fleurs et le miel des Fleurs d'Avette, le pain bio du Fournil du Boislevain...

Une douzaine de producteurs vous attendent chaque samedi place du 11 novembre entre 8h et 12h avec le meilleur du terroir de la région.

Plus tard dans la saison, cerises, pêches, abricots suivront, ainsi que le raisin. En raison d'une faible récolte cette année, les jus d'Yvette reviendront sur le marché fin août, mais il est possible d'acheter directement au domaine. Chaque premier samedi du mois, un panier gourmand est à gagner par tirage au sort.

## ▶ L'autel en pierre de la chapelle Notre-Dame-de-Pareloup retrouve enfin sa place dans le choeur

Il y a une vingtaine d'années, des travaux de restauration des peintures de la chapelle avaient été effectués et pour ce faire, l'autel en pierre avait été déposé à l'entrée de la chapelle et remplacé provisoirement par un autel en contreplaqué.
Un provisoire qui a un peu duré !
Le 1er avril 2022, l'entreprise Fischer de Carpentras a procédé aux travaux de réinstallation de la pierre d'autel qui ne pèse pas moins de 600 kg.
Une opération délicate qui s'est parfaitement déroulée.
Cette pierre d'autel daterait à peu près du XIVe siècle d'après l'archéologue Guy Barruol. A cette époque, la chapelle était encore église paroissiale de Mazan sous le nom de « Notre Dame sur le Puy » (« Beata Maria de supra podium »).
En 1380, l'église au centre du village devint église paroissiale.

## ▶ Adhésion à l'association Elus et Citoyens pour le Patrimoine Vauclusien

Le conseil municipal de Mazan, voulant marquer très concrètement son intérêt pour la défense du patrimoine, a voté à l'unanimité en décembre 2021 son intention de faire adhérer la commune de Mazan à l'association « Elus et Citoyens pour le Patrimoine vauclusien ».

Cette association regroupant plus de 50 communes de Vaucluse est actuellement présidée par Vincent Faure, maire de Sainte-Cécile-les-Vignes.

## ▶ Deux nouveaux véhicules électriques

La mairie de Mazan a acquis début février deux nouveaux véhicules utilitaires électriques pour les services techniques. Ces derniers s'ajoutent à deux autres véhicules verts existants, un kangoo classique et un goupil.

A la borne électrique déjà installée au Piol, d'autres viendront s'ajouter sur Mazan dans le cadre du programme «Petites villes de demain» et de la transition écologique de la commune.

## ▶ Un vide-grenier solidaire organisé le 1er mai

Cette année, la Course de la solidarité est remplacée **le 1er mai** par **un vide-grenier solidaire** organisé **dans le centre-ville** par la ville de Mazan et le CCAS**.** Les recettes des inscriptions seront reversées aux associations caritatives participantes.

En partenariat avec le restaurant Le Siècle, un repas à emporter est proposé dans le cadre de cette journée au prix de 17€.
Au menu : salade fraîcheur, cuisse de poulet rôti accompagnée de ses pommes de terre grenailles et tarte de saison. Pour chaque repas acheté, le restaurant s'engage à reverser 2€ pour les associations.

Les participants au vide-grenier et/ou repas peuvent déposer leur dossier complet dans l'urne de la mairie installée à cet effet.

Inscription : 10€ les 5 mètres

**Contact : Marie-Hélène Morel, élue à la solidarité et vice-pésidente du CCAS - 07 85 30 45 76 morel-mh@mazan.fr**

*Infos et bulletins d'inscription >>*

## ▶ Le brûlage des déchets verts est interdit

**Il est interdit de brûler des déchets verts (végétaux secs ou humides) chez soi, que ce soit avec un incinérateur de jardin ou à l'air libre, sous peine d'une amende pouvant atteindre 450 €.**

Brûler des déchets verts, surtout s'ils sont humides, dégage des substances toxiques pour les êtres humains et l'environnement (des particules fines notamment). Il faut également tenir compte des possibles troubles de voisinage (odeurs ou fumées) et des risques d'incendie.

### QUE FAIRE DE SES DÉCHETS VERTS ?

**Il est possible de les utiliser en paillage ou en compost individuel ou de les déposer en déchetterie.**

### LES CAS DÉROGATOIRES POUR LES PROPRIÉTAIRES DE TERRAIN :

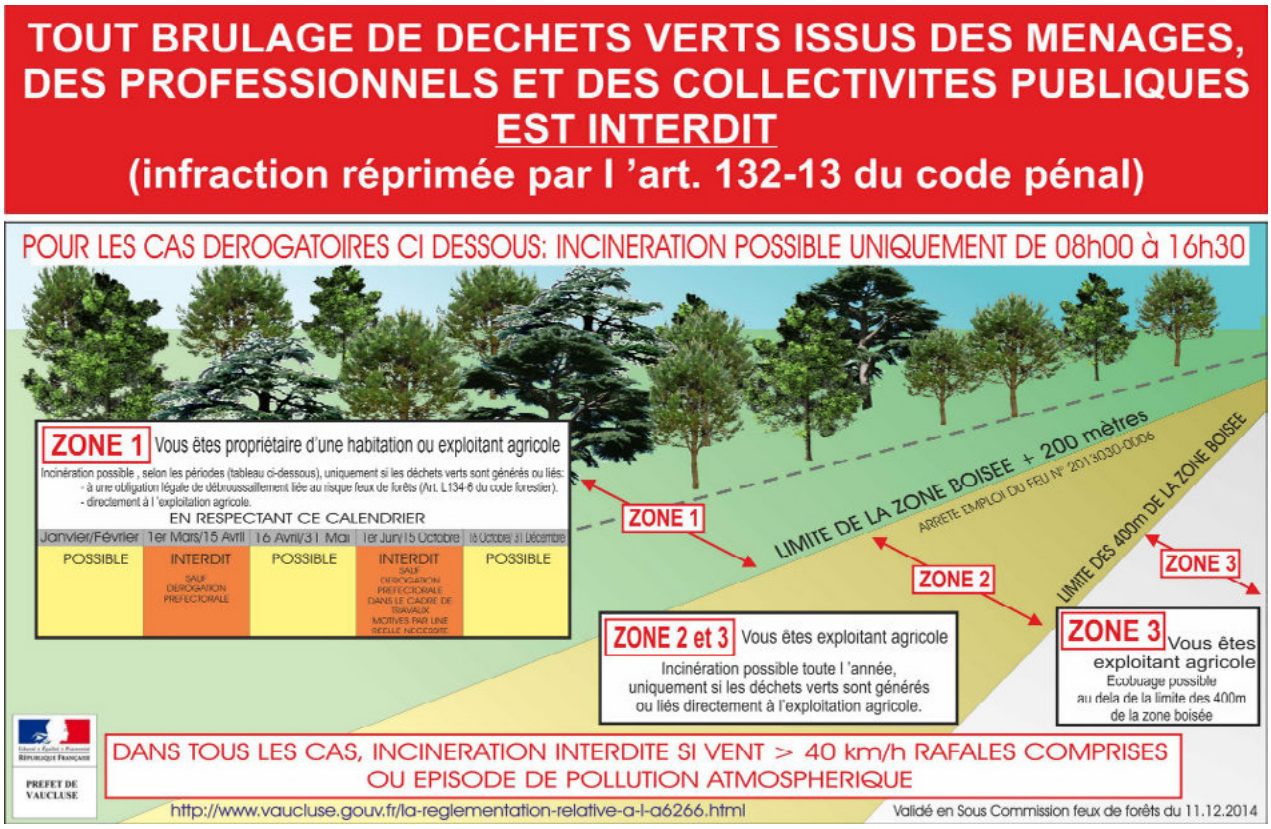

# La caserne Colonel-Bayard

## LES COULISSES D'UNE VOCATION

**La caserne des sapeurs-pompiers de Mazan, construite en 1993 par la ville, est depuis plusieurs années sous la tutelle du Service Départemental d'Incendie et de Secours (SDIS) de Vaucluse. En janvier 2021, le lieutenant Bruno Galanti a succédé au lieutenant Christophe Pigeat en tant que chef de caserne.**
**Il nous fait visiter les coulisses du centre tout en nous dévoilant le quotidien méconnu de ces hommes et femmes volontaires qui consacrent une grande partie de leur temps libre au service de la population.**

### Le Centre de première intervention «Colonel Bayard», situé route de Malemort, regroupe 30 sapeurs-pompiers volontaires dont 7 femmes.

Tous sont bénévoles et interviennent sur le secteur Mazan et Malemort-du-Comtat. Pour chaque intervention, ils se rendent disponibles aux dépens de leur temps de loisirs à moins qu'en accord avec leur employeur, ils puissent quitter leur travail. La caserne est un centre autonome apte à intervenir sur tout type d'intervention : secours à personnes, accidents de la circulation, incendies et risques environnementaux. Communément appelés les «soldats du feu», les sapeurs-pompiers sont cependant essentiellement mobilisés dans le secours à des personnes (env. 75% à l'échelle nationale).

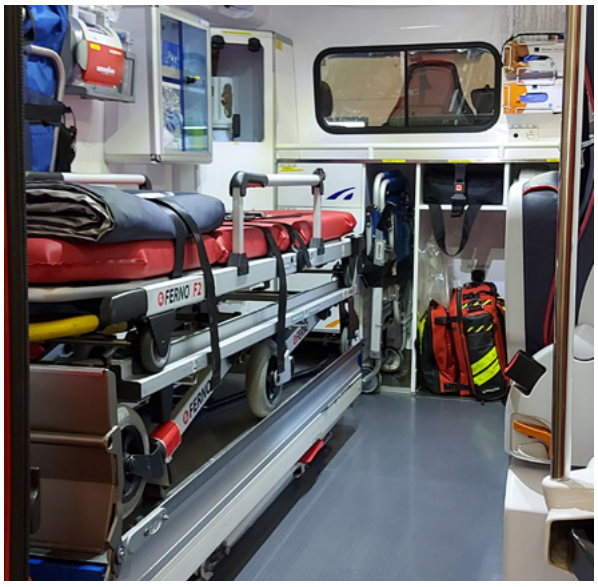

### En 2021, la caserne de Mazan a comptabilisé 450 interventions, environ 100 de plus par rapport aux années précédentes.

Un chiffre élevé qui s'explique selon Bruno Galanti par une plus grande disponibilité. En effet, le SDIS impose d'avoir du personnel disponible tous les soirs de la semaine et du vendredi 20h au lundi 5h, avec au moins 4 personnes d'astreinte. La caserne tourne avec 5 équipes. Le planning de l'année complète est donné en décembre. Chaque groupe doit s'organiser avec son chef d'équipe.

Certains sapeurs-pompiers bénévoles font de cette vocation leur métier et se professionnalisent en passant le concours d'Officier ou de Caporal.

### Un quotidien rythmé par de nombreux protocoles.

Le dimanche est dédié au ménage de l'ensemble de la caserne, à l'inventaire de tous les véhicules et au nettoyage de l'ambulance à la machine à vapeur (2 heures environ). L'acquisition d'une ambulance implique pour le centre l'application d'une hygiène irréprochable (paires de chaussures spéciales, désinfection...).

Une salle équipée jouxtant le garage permet d'appliquer le protocole de nettoyage et de désinfection du véhicule.

Au fil du temps, grâce à l'apport des subventions municipales et la vente annuelle des calendriers,

la caserne a pu se doter d'une salle de cuisine équipée et d'une salle de repos. Les murs viennent d'être repeints par des membres de l'équipe.

Les tenues de service sont amenées à la laverie du CSP de Carpentras. Pour chaque tâche, un responsable d'équipe est désigné.

## Une caserne à la pointe des nouvelles technologies

Le centre utilise la plateforme Artémis, déployée en application mobile, qui permet à chaque membre du personnel de se connecter et de mettre à jour son statut. Le groupe communique également beaucoup via Whatsapp. Récemment, les bips d'astreinte ont été changés pour fonctionner avec la 5G. Ce sont des petits boîtiers, fixés à la ceinture de chaque sapeur-pompier, qui les relient à un système d'alerte, qui mobilise instantanément les moyens nécessaires lorsqu'une intervention est déclenchée, après un appel au 18.

Le travail du chef de centre implique quant à lui une grande part de tâches administratives : préparer les les plannings, gérer les mails, animer les réunions quotidiennes...

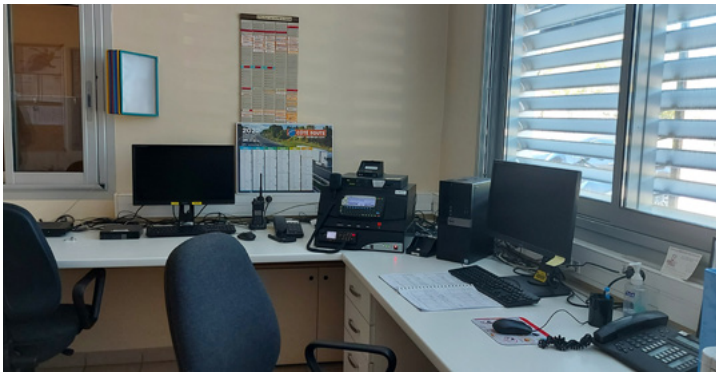

## Les véhicules

Le centre est équipé d'un camion feu de forêt, d'un camion tout usage, d'une ambulance, et d'un camion citerne rural léger, inauguré l'année dernière.

«C'est celui qui manquait» comme l'explique Bruno Galanti, car il permet d'intervenir par exemple sur les feux d'habitation ou les incendies de voiture.

Un véhicule de type 4x4 permet quant à lui de se positionner à des endroits stratégiques lors d'un feu de forêt.

*« Lorsque l'on est appelé pour un incendie de forêt, on sait qu'on part au moins pendant 24h. »*

**Vous habitez Mazan ou Malemort-du-Comtat et souhaitez rejoindre l'équipe des sapeurs-pompiers ?**
**Contactez Bruno Galanti au 04 90 30 93 48**

# Des nouvelles de la Boiserie

la Boiserie
Mazan

**C'est la fin des mesures sanitaires. Plus besoin de porter le masque à l'intérieur de la salle et plus de pass vaccinal.**

**Nous vous rappelons que le paiement par carte bancaire est désormais possible lors de l'achat de billet en mairie ou sur place le jour du spectacle.**

**Les spectacles à venir sont excellents... Nous vous attendons nombreux.**

# Ça s'est passé à la Boiserie

## CARTE BLANCHE À LA CIE ZEC

La cie ZeC qui était en résidence à la Boiserie pour une semaine, a montré le fruit de son travail lors d'une séance le 17 février. A la fin de cette séance, les artistes ont pris un moment pour expliquer leur travail et ont invité les spectateurs à livrer leurs impressions.

Un dialogue intéressant et instructif.

Un vrai moment de partage et de convivialité.

## SURPRISES MAGIQUES AVEC DAVID COVEN ET SA BANDE

C'est en famille que le public est venu apprécier ce spectacle de magie aussi hilarant qu'impressionnant.

Le célèbre illusionniste David Coven, le clownesque et talentueux Kristoff ainsi que l'élégante et féminine Liloo forment un trio détonant.

Les enfants et les plus grands ont tous été conquis.

## CONFÉRENCE DE FRANCIS HALLÉ AVEC SANS TRANSITION

Le magazine Sans transition a proposé une conférence-débat le 22 février sur le thème «Arbres et Forêts» avec le botaniste et biologiste Francis Hallé.

Comment préserver la forêt et sa biodiversité ? Pourquoi vouloir faire renaître une forêt primaire en Europe de l'ouest ? Quel est le rôle des arbres dans l'écosystème planétaire ?

Un débat fort intéressant qui a rassemblé de très nombreux spectateurs.

## SORCIERES AUSSI... DU TRAC DE BEAUMES DE VENISE

Magnifique prestation de la compagnie sur un sujet difficile : les violences faites aux femmes.

Un texte poignant, une mise en scène efficace, un combat pour l'égalité et la dignité.

Tonnerre d'applaudissements pour cette pièce de théâtre engagée.

## VOEUX DU MAIRE

Reportés en raison de la crise sanitaire, les Voeux du Maire de Mazan ont eu lieu à la Boiserie le 13 mars.

Le maire Louis Bonnet a présenté le bilan de l'année passée et les projets à venir, avant de laisser la place à la pétillante Poline de Peretti, qui a interprété avec brio durant 1h30 les grands classiques de la chanson française.

Cet après-midi convivial s'est conclu par le partage de la galette des rois.

# ▸ Bientôt à la Boiserie

**Rendez-vous sur www.laboiserie-mazan.fr pour découvrir toute la programmation de la Boiserie et acheter vos billets en ligne. La billetterie est également disponible en mairie ou sur place le jour du spectacle.**

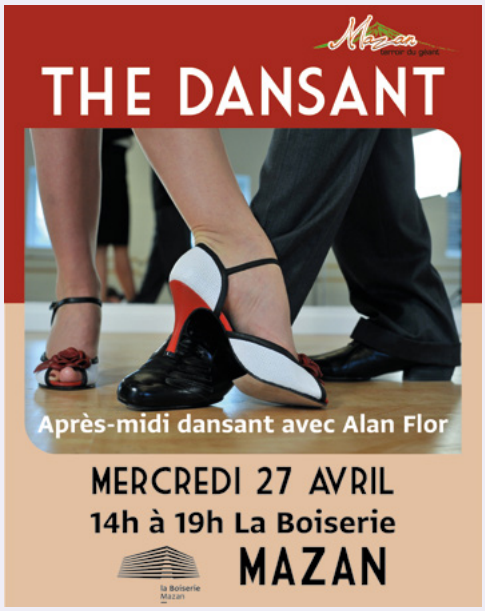


## THÉ DANSANT

**27 avril de 14h à 19h**

Dans une ambiance chaleureuse et conviviale, nous vous attendons pour chanter et danser. Cette animation musicale sera assurée par Alan Flor, animateur très connu dans la région et apprécié de nos aînés.

Assiette douceur, thé, café et jus de fruit vous seront offerts. Laissez-vous tenter et venez danser pasos, valses, tangos, rocks et danses en ligne.

**TARIF UNIQUE : 12€**

**Réservation possible auprès de l'Amicale des retraités le lundi, mardi, jeudi de 14h à 17h au 04 90 69 67 46**

## LES LIVES DU COMTAT
**7 mai de 18h à 2h**

Les lives du Comtat investissent la Boiserie le 7 mai pour un tout nouveau concept. Festival de musiques actuelles et électroniques, cette première édition est prometteuse.

En partenariat avec Inoove production nous recevrons miss Airie, b2b, Cebb, Scan X et Macadam Crocodile.

**GRATUIT sur présentation de la carte membre.**
**Tarif de la carte : 5€**

## CHORALE POP DE LORIOL DU COMTAT
**14 mai à 21h**

C'est à la Boiserie que la chorale pop a décidé de présenter son nouveau spectacle. 80 choristes interpréteront 19 chansons issues de leur tout nouveau répertoire. Ils seront accompagnés sur scène par 5 musiciens ! Un show comme on les aime.

A ne rater sous aucun prétexte.

**TARIFS : plein 10€ / jeune : 8€**

*découvrir en vidéo >>*

## ANNE ROUMANOFF TOUT VA «PRESQUE» BIEN
**20 mai à 21h**

Elle se moque de nos travers, elle égratigne les politiques, le mot est juste, la formule claque, on rit mais on réfléchit aussi.

Anne Roumanoff sera sur la scène de la Boiserie le 20 mai 2022 pour nous faire découvrir son spectacle «Tout va presque bien».

Pensez à prendre vos billets !

**TARIF UNIQUE : 39€**

*découvrir en vidéo >>*

# La bibliothèque

Au premier trimestre, les animations proposées par la bibliothèque étaient axées sur l'extrême Orient, avec :

- une exposition et une causerie sur les routes de la soie,
- une exposition sur les mangas,
- des lectures de contes chinois,
- une exposition et une bibliographie dans le cadre de l'année du tigre.

Le 25 février, un comédien du TRAC de Beaumes de Venise jouait la conférence en scène «Un Commissaire dans la truffière» d'après Pierre Magnan.

En mars, l'exposition interactive «Qui a tué Lemaure ?» permettait au public de jouer le rôle de l'enquêteur afin de découvrir le coupable du crime, à la manière d'un cluedo sur tablette.

En mars également, était proposé pour la première fois un «tapis de lecture», animation adaptée aux tout-petits. Les enfants sont invités à se regrouper autour d'un patchwork de tissus matelassé et illustré le temps d'une lecture.

Autre nouveauté, l'ouverture début mars du Musée numérique permet à la bibliothèque d'offrir de nouvelles animations en lien avec le fonds de la Micro-Folie :
des causeries ou des contes illustrés par une playlist d'oeuvres...

*Retrouvez toute l'actualité de la bibliothèque sur :*
- *www.mazan.fr*
- *le facebook Bibliothèque Municipale de Mazan*
- *bibliotheques.lacove.fr*

Contact : 04 90 69 82 76 / bibliotheque@mazan.fr

## LA BIBLIOTHÈQUE EN CHIFFRES :

**+ 13 ooo ouvrages en fonds propres sur tout support**

**+ 150 en prêt longue durée du Service Livre et Lecture (SLL)**

**+ 300 livres du SLL renouvelés tous les 6 mois**

**+ 200 CD ou vinyls du SLL renouvelés tous les 6 mois**

**environ 268 000 documents à travers le réseau des 14 bibliothèques de la CoVe**

# L'Espace Numérique :

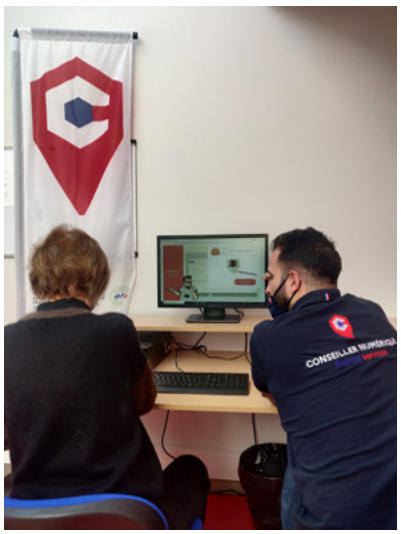

**Installé dans une salle dédiée dans le prolongement de la bibliothèque, l'espace numérique dispose de 6 ordinateurs, d'une imprimante, et bénéficiera très prochainement de la fibre afin de répondre aux besoins numériques des habitants, notamment ceux ne disposant pas d'ordinateur ou d'une connexion Internet.**

Accueils individuels et collectifs à l'espace multimédia :

- apprentissage, conseils en informatique et navigation sur Internet
- conseils à l'utilisation des smartphones, tablettes...
- aide aux déclarations en ligne
- postes pc en libre accès avec Internet et scanner, imprimante grand format A3.

**Cet équipement est également à la disposition des associations pour produire et imprimer leurs affiches.**

Financé par GOUVERNEMENT Liberté Égalité Fraternité — FRANCE RELANCE — Financé par l'Union européenne NextGenerationEU

**Espace Francine Foussa 85 chemin des collégiens 84380 Mazan**
**06 08 47 28 96**
**Accès GRATUIT - Ouvert sur RDV le lundi de 14h à 18h, le mardi, mercredi et vendredi de 9h à 12h et de 14h à 18h**

# La Micro-Folie

la villette — MINISTÈRE DE LA CULTURE — MICRO-FOLIE MAZAN

**Le Musée Numérique Micro-Folie est un dispositif innovant composé d'un écran géant, sur lequel est diffusé un diaporama mettant en scène les œuvres des institutions partenaires, et de tablettes synchronisées qui offrent des contenus complémentaires et des activités ludiques.**

**Plus qu'un simple outil de diffusion, la Micro-Folie est avant tout un lieu de vie, ludique, de convivialité et d'échanges, ouvert à tous les publics.**

## DES RENDEZ-VOUS POUR TOUS LES ÂGES POUR DISCUTER, DÉCOUVRIR, ÉCOUTER ET S'AMUSER AUTOUR DE L'ART ET DU NUMÉRIQUE.

**Sur incription par téléphone au 06 08 47 28 96 ou sur https://account.micro-folies.com.**

**▶ TROUVE TON CONTE :**
**Le Petit chaperon rouge**
**Mercredi 20 avril - 15h**
Lecture de contes illustrés par une playlist d'œuvres. **Jeune Public et en famille (à partir de 3 ans) - Durée : 45 minutes**

**▶ ART EN FOLIE : Bestiaire**
**Vendredi 22 avril - 15h**
**Playlist** d'œuvres et atelier.
**A partir de 5 ans. Durée : 1h30**

**▶ ATELIER NUMERIQUE :**
**Apprendre à coder avec les lapins crétins**
**Mercredi 27 avril - 14h**
Une expérience éducative amusante et engageante, qui fournit au public tous les outils nécessaires pour s'enthousiasmer sur l'apprentissage du codage. - **à partir de 10-12 ans - Durée : 2h**

**▶ TROUVE TON CONTE :**
**Contes et légendes**
**Mercredi 11 mai - 15h**
**Jeune Public / Familles (dès 3 ans)**

**▶ VISITE COMMENTÉE :**
**« La nourriture dans l'art »**
**Mardi 24 mai - 10h à 12h**
Visite commentée, blind test et jeux.
**Public adulte - Durée : 2h**

**▶ L'ART EN FOLIE : Les divinités**
**Mercredi 25 mai - 14h**
Animation autour d'une playlist et atelier sur le thème des dieux de l'Antiquité. **Tout public (dès 6 ans) Durée : 2h**

*Découvrez toute l'actualité de la Micro-Folie sur :*

*www.mazan.fr >>*

*Téléchargez PanneauPocket, l'application mobile gratuite de la commune >>*

**Google Play** **Apple**

## ▶ Une belle progression des jeunes du Tennis club de Mazan

La finale du championnat régional/départemental U13/14 ans D4 s'est déroulée le 26 février à domicile devant la famille des jeunes joueurs.

Après deux années maigres en compétitions, **l'équipe des jeunes U13/14 ans** du Tennis-Sporting-Club Mazan (TSCM) termine son championnat sur le haut du podium. En effet, après un parcours exemplaire et sans faute lors des rencontres en phase de poules, l'équipe Mazanaise composée de Lou Desmoulins, Marius Ceriolo, Hugo Barbar, Hugo Mejean, Maé Hennocq et Hugo Drai Pinet termine championne de Vaucluse dans sa catégorie, grâce à une équipe très soudée.

**L'équipe des jeunes U15/16 ans**, composée de Gaël Mouralis, Robin Chalvidal, Marin Bachelier et Bastien Valenzuela, a également terminé en février son championnat à domicile sur un très beau succès contre l'équipe de Eyrargues. Le président Didier Vander souligne la forte progression de ces quatre jeunes, qui jouent ensemble depuis plusieurs saisons. D'autres finales les attendent.

**Les garçons 17/18 ans de Mazan** jouaient quant à eux la finale le 5 mars, sur les courts du club contre l'équipe d'Oppède. Malheureusement, comme en 2020, le podium échappe aux Mazanais qui s'inclinent d'un seul petit point. Un grand bravo à l'équipe U18 mazanaise vice-championne pour la seconde fois, et ses membres Raphaël Giunta, Naël Hirèche et Merlin Mathieu.

Ces résultats traduisent la belle progression des jeunes du club et la qualité des cours donnés par Thierry Lobbe et Thomas Bernard-Granger.

## ▶ Une saison prometteuse pour le judo Club mazanais

Les petits judokas et judokates du Club de judo ont défendu avec brio la commune lors de la coupe Fuji Camaret le 12 mars. Voici le palmarès de la section Mazan : 14 médailles d'or, 10 médailles d'argent et 10 médailles de bronze.

Une belle victoire supplémentaire pour le club, celle de Marius Fuentes et Célian Robinet Fabreguettes qui ont remporté le 20 mars à Marseille avec le Vaucluse Judo Grand Avignon le titre de champion régional par équipes cadets ! Ils sont donc qualifiés avec l'équipe pour le championnat de France par équipes cadets 1D qui se déroulera en juin à Paris. Bravo à tous !

Autre évènement marquant de la saison pour le club, la reconduite fin mars du partenariat avec «Le Sport pour Valeur by Crédit Agricole Alpes Provence». L'occasion pour les enfants présents d'échanger avec la championne Muriel Hurtis, ambassadrice du label.

## ▶ Club de Foot Ventoux Sud Bédoin Mazan a reçu le Label Jeunes FFF Crédit Agricole

Le 4 février, le club de Foot Ventoux Sud Bédoin Mazan a reçu le Label Jeunes FFF Crédit Agricole.

Félicitations aux jeunes, aux encadrants et aux bénévoles pour cette distinction qui vient valider le très bon travail de structuration du club qui fournit le meilleur accueil possible des jeunes licenciés.

# Le CCAS

## ▶ Un bilan positif pour le forum de l'emploi Maz'Embauche

Organisée par le CCAS en partenariat avec Pôle Emploi, la mission locale et les Voyages Arnaud, la 3ème édition de Maz'Embauche accueillait le 8 mars à la Boiserie plus de 50 exposants, employeurs publics et privés, entreprises et centres de formation. Plusieurs centaines de personnes de tout âge se sont déplacées pour aller à la rencontre des recruteurs afin de déposer directement leur candidature, ou s'informer sur les formations et reconversions possibles.

**Sur les 15 employeurs ayant répondu à l'enquête de satisfaction menée par le CCAS, 12 recrutements directs ont eu lieu le jour du forum et 4 rendez-vous ont été pris pour la mise en place d'un parcours de formation.** La mairie de Mazan a pu quant à elle recruter deux personnes en remplacement au service affaires scolaires, périscolaires et entretien.

*découvrir le reportage de Maz'Embauche 2022 en vidéo*

## ▶ Conférence sur l'Alzheimer

La conférence du 18 janvier pour les aidants Alzheimer et autres maladies apparentées organisée à la Boiserie par le CCAS a été très appréciée par le public. Les interventions de Mme Junga et Mme Avès ont été l'occasion de nombreux échanges sous forme de questions-réponses et retours d'expériences face à la prise en charge de la maladie. Des propositions d'accueil de jour pour les aidants et pour les malades ont été faites et plusieurs personnes se sont inscrites aux ateliers proposés par les intervenantes.

**L'association France Alzheimer propose des formations gratuites à destination des aidants, permettant de mieux connaître la maladie, de communiquer et d'accompagner, mais aussi d'informer sur les aides possibles et préparer l'entrée du malade en établissement. Inscription auprès de l'association au 04 32 74 14 74**

## PROCHAINEMENT AVEC LE CCAS

### CONFÉRENCE : LES ADDICTIONS Comment l'expérience de plaisir se transforme en expérience de souffrance pour certaines personnes ?

**29 avril à 19h à la Boiserie**

Moment d'échanges privilégié avec le public, cette intervention concernera toutes les addictions, aussi bien les substances (tabac, alcool, cannabis etc....), que les addictions sans produits (écrans, jeux d'argent etc.).

ENTRÉE LIBRE - TOUT PUBLIC
INFOS ET INSCRIPTION : 04 90 69 52 55

### BOURSE AUX AFFAIRES SCOLAIRES, JEUX, JOUETS, VÊTEMENTS ENFANTS

**18 juin de 8h à 16h**
**sur le boulevard de la Tournelle**

Emplacement avec voiture : 6€
Emplacement avec tapis : 5€

Places limitées. Le CCAS se réserve le droit de refuser les inscriptions qui ne sont pas liées au thème de la journée.

TOUT PUBLIC
INFOS CONTACT : Marie-Hélène Morel, vice-présidente du CCAS 07 85 30 45 76

## Allons à Spirou avec le CCAS !

**Le CCAS de Mazan propose une journée détente, en famille chez Spirou le 11 juin à un tarif préférentiel.**

**Cette sortie s'adresse aux familles résidant à Mazan et/ou dont au moins un enfant est scolarisé à Mazan (maternelle, primaire, collège).**

**PARENTS : 23€ AU LIEU DE 33€**

**ENFANTS A PARTIR D'1 MÈTRE : 13€ AU LIEU DE 23€**
**PARTICIPATION DU CCAS DE 10€ PAR ENFANT COMPRISE.**

**GRATUIT pour tous les enfants de moins d'un mètre et les femmes enceintes sur présentation d'un justificatif de grossesse.**

**Inscription obligatoire auprès du CCAS. Nombre de places limité.**

*Formulaire d'inscription et informations sur www.mazan.fr*

## Les clins d'oeil

Chaque mois, le CCAS offre aux Mazanais âgés de 90 ans et plus un «clin d'oeil», une attention choisie en fonction des saisons et des célébrations.

En janvier, les séniors ont reçu un goûter. En février, les couples ont reçu des chocolats à l'occasion de la St-Valentin. La fête des grands-mères a été l'occasion d'offrir des fleurs à ces dernières.

## Les chèques «Sortir plus»

### LE PRINCIPE

**Le chèque «Sortir plus» facilite les déplacements des personnes âgées, sous forme de chèques permettant de payer l'accompagnement par un professionnel agréé dans un rayon de 35 km maximum.**

Ces sorties peuvent être d'ordre utilitaire (visite chez un médecin, analyses médicales, courses, démarches administratives, coiffeur), mais aussi de loisirs (promenade, spectacles, visite à des amis, des proches), afin de favoriser le maintien d'une vie sociale (plus de 140 prestations proposées).

Les déplacements, à pied ou au moyen d'un véhicule, seront effectués grâce à un accompagnement par des professionnels de l'aide à domicile, employés par des structures agréées (il peut s'agir de votre aide à domicile salariée par une telle structure).

### CONDITIONS

- Être âgé de 75 ans et plus
- Percevoir une retraite complémentaire, même minime, de l'Agirc-Arrco
- Participer à hauteur de 15€ pour un premier chéquier de 150€, 20€ pour un second chéquier de 150€ et 30€ pour un 3ème chéquier de 150€. Les chéquiers sont composés de 10 chèques de 15€. Les chèques sont valables pour une année civile.

### COMMENT LES OBTENIR ?

Vérifier sur son relevé de compte le nom de la société versant la retraite AGIRC ARRCO (ex : AG2R, IRCEM...)

Appeler le 09 71 09 09 71 pour mettre en place le dispositif, vérifier que la caisse de retraite complémentaire principale adhère bien au dispositif et connaître les prestataires accrédités par cette dernière.

**Pour plus d'informations, contacter le CCAS au 04 90 69 52 55 ou à ccas@mazan.fr**

## ▶ Végétalisation et propreté au coeur des projets portés par le Conseil Municipal des Enfants

Le Conseil Municial des Enfants s'est rendu en mars au Jardin de Moudon et au caniparc du Centre-ancien. Louis Bourrié, élu délégué aux travaux, était présent pour apporter des éléments techniques et enrichir les réflexions des petits élus sur l'embellissement du parc et la propreté du centre urbain.

***Les élus du Conseil Municipal des Enfants :***
**Jonas Vayson, Arthur Olivier-Deyres, Lélio Latrous, Cassandre Etti, Lila Marchand, Alexis Garcia, Nina Acloque, Dina Leroudi, Mila Sabeur-Choiref, Zoé Aubert, Lenny Goueffon, Lison Rogier, Carmelo Palumbo, Noé Castelluzo**

Des maisons à insectes devraient être réalisées par les enfants et les espaces verts remplaceraient la partie goudronnée du parc pour donner plus de place à la nature, appréciable en cas de fortes chaleurs. Tous ont fait part de leur envie de remettre en état de marche la fontaine située devant le Crédit Agicole. Ils ont également émis le souhait d'un plus grand espace de jeux. Le parc devrait également être élargi et sécurisé par une clôture.

Nos amis les bêtes ne sont pas oubliés, car les enfants souhaiteraient davantage de distributeurs de sacs et une meilleure visibilité du parc canin.

## ▶ Un permis piéton pour les élèves

Lundi 21 mars, deux policiers municipaux de Mazan se sont rendus à l'école saint-Dominique avec l'adjudant-chef Philippe Dauge de la gendarmerie de Mormoiron.

Au programme de cet après-midi, la remise du permis piéton à 30 élèves de CE2. Depuis septembre, les élèves ont suivi un programme en 4 temps pour obtenir leur « permis piéton » qui les suivra tout au long de leur scolarité.

- Une première intervention en classe pour éveiller les élèves à la conscience du danger.

- Des cours dispensés par l'enseignant pour acquérir les notions de base.

- Un test QCM en 12 questions.

- Une cérémonie officielle en présence des élus de la commune.

A l'issue de cet apprentissage de l'autonomie, les élèves auront pris conscience des dangers liés à la circulation et acquis des réflexes de précaution. Mis en place par la Gendarmerie nationale en 2006, le permis piéton mobilise les policiers, les gendarmes, les élus et la communauté éducative pour l'acquisition d'une culture de la sécurité routière.

## ▶ Un espace jeune en projet

**La municipalité prépare un accueil des jeunes entre 11 à 17 ans révolus, encadré par un animateur, le mercredi après-midi et durant les vacances scolaires.**

Des activités sportives et culturelles pourront y être proposées, ainsi que l'accompagnement de projets initiés par les jeunes.

Le nombre de places, les horaires d'ouverture et les animations proposées seront définis en fonction des besoins et attentes des familles.

Une consultation des parents via un questionnaire distribué dans les classes de CM2 et collège permettra d'affiner ce projet.

# Coeur2bouchons

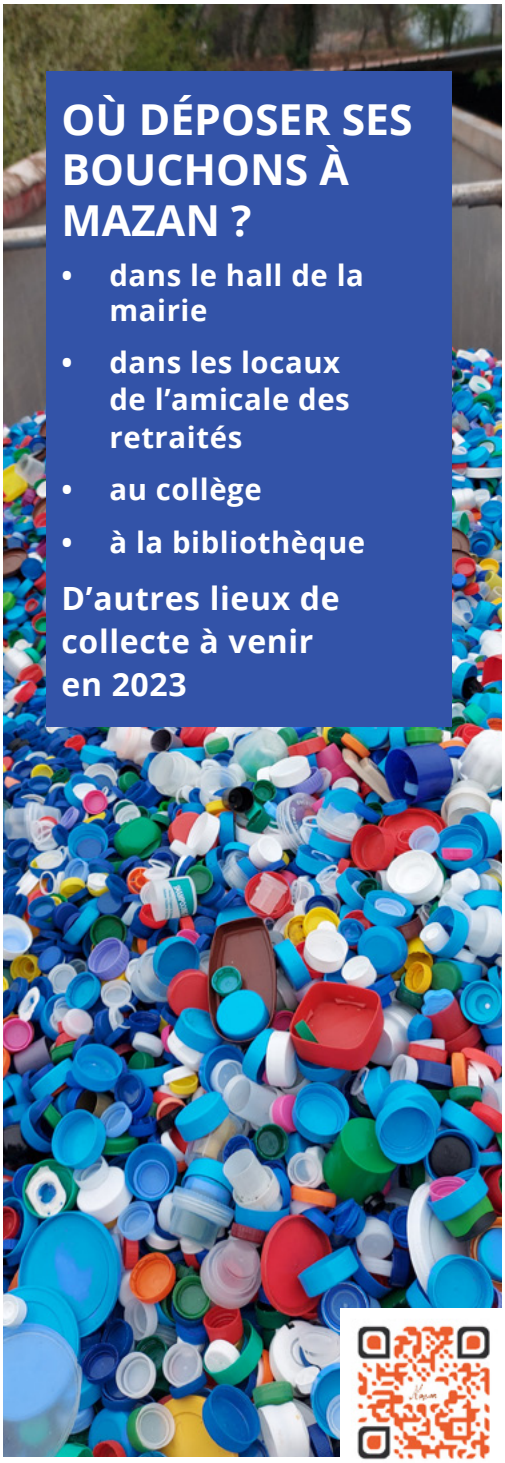

## OÙ DÉPOSER SES BOUCHONS À MAZAN ?

- dans le hall de la mairie
- dans les locaux de l'amicale des retraités
- au collège
- à la bibliothèque

**D'autres lieux de collecte à venir en 2023**

Après Bouchons d'Amour, Christine Jacques est devenue en 2018 la responsable départementale de Coeur2bouchons qui, contrairement à l'association précédente, recycle l'ensemble des couvercles et bouchons en plastique.

Avec l'argent du rachat de ces bouchons, l'association aide les personnes handicapées en participant au financement de matériel spécifique (fauteuil, informatique, aménagement véhicule...) pour les personnes handicapées qui en font la demande.

Le 30 mars, une vingtaine de volontaires ont participé au **chargement de 10,3 tonnes de bouchons en plastique collectés et triés par l'association durant l'année**. Le local est situé à Loriol du Comtat à côté de la composterie dans un hangar prêté par la CoVe.

Chaque samedi matin, un petit groupe de bénévoles vient aider au tri fastidieux des bouchons collectés un peu partout sur le territoire. Tous les éléments métalliques et bouchons non plastiques sont retirés manuellement.

Un système de chaîne s'opère entre les différents points de collecte situés à Pernes Les Fontaines, Jonquières, Avignon, Nyons, Morières les Avignon, Montfavet... et Mazan, siège social de l'antenne de Vaucluse.

**Contact : Mme Christine JACQUES**
**au 04 90 67 29 13**
**www.coeur2bouchons.fr**

*<< reportage en vidéo*

## EN CHIFFRES :

- **2000 euros** d'aides depuis fin 2018 avec Coeur2bouchons
- **6000 euros** d'aides entre 2002 et 2017 avec Bouchons d'amour

**SOIT**

- **132 tonnes** de bouchons recyclés et 8000€ d'aides reversées depuis 10 ans

## Association Autonomes : «apprendre à apprendre»

Sophie Trazic, ancienne professeur des écoles formée aux méthodes Montessori et diplômée d'Etat à Marseille, propose des cours à domicile depuis 2008. Durant une dizaine d'années, elle tisse des liens avec de nombreux enseignants et directeurs de la région tout en se formant aux méthodes les plus innovantes. Elle devient ainsi une véritable technicienne de l'apprentissage et crée ses propres outils en les adaptant à chaque élève. *« Je ne fais jamais à sa place. Je chemine avec lui, j'ouvre des horizons, j'essaie de convenir à ce qu'il est, à sa façon d'apprendre et composer ».*

En septembre 2020, elle concrétise son projet d'ouvrir un lieu dédié à l'apprentissage ouvert à tous les élèves en difficulté. Elle est ainsi la première à investir l'ancien Centre culturel entièrement rénové. Depuis, un psychologue (cf bulletin automne 2021) et un médecin (cf bulletin d'hiver 2021-2022) y ont installé leur cabinet.

L'association Autonomes accueille tous les enfants et adultes pour tout type de besoin. Elle peut par exemple accompagner un parent qui souhaite se reconvertir, passer son code ou écrire une lettre de motivation. A Autonomes, il ne s'agit donc pas de faire ses devoirs, mais de chercher dans les devoirs ce qui paralyse l'élève dans ses apprentissages, afin qu'il découvre lui-même la solution. Les difficultés financières ne devant pas être un obstacle, le coût des ateliers est calculé en fonction des possibilités de chacun. L'association propose des ateliers individuels ou un travail en groupe de 4/5 élèves, de tout âge.

**Association Autonomes, 20 Montée de la Madeleine 84380 MAZAN**
**Site Internet : www.autonomes-mazan.fr - Tarifs : à partir de 10 €.**
**Uniquement sur rendez-vous du lundi au samedi par téléphone au 06 19 65 55 65.**

## Un carnaval réussi

Dimanche 27 février, le comité des fêtes proposait de nombreuses animations pour les enfants sur la place du 11 Novembre. Des balades en calèche avec les Ecuries de Mazan, sculptures de ballons, manège, pêche aux canards, ateliers créatifs, buvette, confiseries, musique et danses improvées... Tout était au rendez-vous pour passer un agréable moment en famille.

Une belle réussite pour cette deuxième édition organisée par l'association. La météo clémente et le monde étaient au rendez-vous. Certains ont prolongé la fête en se rendant à la Boiserie en fin d'après-midi où se tenait le spectacle «Surprises magiques» de David Coven.

## La Chorale Canteperdrix recrute

La chorale Canteperdrix de Mazan a subi des pertes depuis ces deux années de Covid. Le président Joseph Barruol et la chef de choeur Mme Raymonde Conil, seraient heureux d'accueillir des personnes ayant envie de chanter.

Au programme, qui a fait la renommée de la chorale, de la chanson française à 3 ou 4 voix, du classique, ou du folklore international.

Toutes les voix sont les bienvenues !

**Répétitions les mercredis**
**de 18h à 20h**
**Petite salle de la Boiserie.**
**Tel : Mme Conil 04 90 69 73 16**
**ou M. Barruol 06 81 44 85 64**

## ▶ Les permanences du Secours catholique

L'équipe du Secours Catholique de Mazan vous accueille avec convivialité pour tout conseil ou toute aide.
Joignable par mail, téléphone ou lors de permanences, l'association accueille toute personne qui le souhaite à venir partager un moment d'échanges et d'écoute devant une tasse de café ou de thé.

**A partir du mois d'avril :**

- Le 1er mardi après-midi de chaque mois, une sortie pour vous faire profiter d'un moment d'évasion et de détente (sur inscription) ;
- Un après-midi par semaine, des ateliers couture, tricot, jeux de société, club de lecture (soit le mardi ou/et le jeudi selon les ateliers et la demande).
- L'activité Espace Vêtements continue : le dépôt des vêtements a lieu le lundi matin et la vente lors des permanences le mercredi et le jeudi de 9h à 12h.

**SECOURS CATHOLIQUE de MAZAN**
**106 rue de l'Allée - 84380 MAZAN**
**Tél. : 09 53 29 99 58 - Mail : sc84.mazan@free.fr**

## ▶ Des braderies ouvertes à tous aux Restos du coeur

Les vestiaires de l'association sont ouverts durant les permanences les mercredis et jeudis de 9h à 12h.
Une braderie gratuite est organisée le 2ème mercredi et le 4ème jeudi de chaque mois.
Il n'est pas nécessaire d'être bénéficiaire.

**LES RESTAURANTS DU COEUR**
**106 rue de l'Allée - 84380 MAZAN**
**Tél. : 04 90 40 96 88**
**Mail : ad84.mazan@restosducoeur.org**

## ▶ La Journée d'Histoire du Comtat a retrouvé son public

Sept conférenciers, autodidactes passionnés et spécialistes, sont intervenus à la Boiserie samedi 19 mars dans le cadre de La 5ème Journée d'Histoire du Comtat, organisée par l'association Culture et Patrimoine de Mazan et le Groupe archéologique de Carpentras.

Les intervenants sont venus présenter au public le résultat de leurs recherches, leur savoir et leur savoir-faire.

Malgré deux années d'interruption due aux conditions sanitaires, 183 entrées ont été comptabilisées. L'association Culture et patrimoine, qui compte cette année 129 adhérents, reprend doucement ses activités.

Le repas du midi, servi cette année par le restaurant l'Oulo à 64 personnes, reste un moment riche en échanges.

Cette manifestation, organisée uniquement par des bénévoles, a permis de retisser les liens sociaux et a été un enrichissement pour tout un chacun. Rendez-vous est pris pour 2023.

**Contact : Bernard Dubois, président de l'association - Contact : 06 21 67 62 67**

## ▶ Visite à l'Assemblée nationale

A la suite du concours de dessin sur le thème de la liberté organisé en septembre 2021 par le Cercle républicain de Mazan, le député Adrien Morenas a invité la gagnante Manon Bois à une visite de l'Assemblée nationale.

Le 8 février, toute la famille a pu profiter de la visite guidée de cet impressionant monument de la République.

La famille remercie toutes les personnes qui ont permis cette escapade culturelle.

# LES GRANDS RENDEZ-VOUS SE PRÉPARENT !

## ▶ Sud Raids Aventures en action

L'association SRA oeuvre depuis 1989 dans l'assistance logistique pour des opérations à caractère sportif, notamment les rallye-raids. Deux grands évènements majeurs programmés sur les prochains mois arrivent.

**15ème édition du Rallye «205 trophée»**
120 véhicules de concurrents (240 personnes) et 30 véhicules d'organisation (60 personnes) partiront de Mazan le 30 avril dans l'après-midi pour rejoindre Marseille, et prendre le bateau à destination du Maroc aux côtés des véhicules d'assistance. Ils seront stationnés en épis le long de l'avenue de l'Europe, et sur le parking de Moudon. **Responsable : Daniel Rogier - 06 16 72 12 43**

**La deuxième édition du Salon du baroudeur,** organisée le 25 et 26 juin dans le centre-ville, a pour objectif de promouvoir auprès du public les véhicules de loisirs sous toutes leurs formes vélo, moto, quad, ssv, 4x4 et cellules, camping car. Il est destiné à donner aux «baroudeurs» l'envie de partir à l'aventure pour s'évader, faire de fabuleuses découvertes, se lancer un défi sportif en France ou à l'étranger. Cette rencontre permettra aux voyageurs de répondre aux questions des visiteurs, de partager et d'échanger les expériences et de présenter les différents véhicules et matériels, accessoires, vêtements etc.
La place sera faite également aux agences de voyages qui pourront proposer leurs produits.
**Contact : www.sra-assistance.org - 06 76 47 74 15**

## ▶ La Fête de l'eau revient

Dimanche 5 juin aura lieu la 10ème édition de la Fête de l'eau sur les bords de l'Auzon, annulée ces deux dernières années en raison de la covid-19.

Ce rendez-vous unique consacré à l'eau et à l'environnement est une initiative de l'AUCAM, l'Association des Utilisateurs des Canaux d'Arrosage de Mazan.

Durant la matinée, les enfants confectionneront leur propre bateau en canne découpée et papier, et participeront à la course de bateaux organisée sur la rivière durant l'après-midi.

Un manège, des jeux en bois et des jeux aquatiques sont également prévus durant cette journée animée par Lionel Ferré. Sandrine Lieppe, Luc Rogier, Francine et Brice Rochat sont les membres organisateurs de cette belle journée en perspective.

**Contact : Brice Rochat, président, au 06 71 99 39 10**

## ▶ 2ème Foire des artisans et des producteurs

Le comité des Fêtes vous donne rendez-vous le dimanche 22 mai de 9h à 18h pour la Foire des artisans. Entre cinquante et soixante exposants locaux, artisans, producteurs, confiseurs, cavistes... investiront l'avenue de l'Europe, la place du 11 Novembre et la place du 8 mai.

Un concours de fougasses salées et sucrées est également organisé ce jour-là par le comité.

Si vous souhaitez y participer, il vous suffit d'apporter dès le matin votre réalisation. Un jury récompensera deux gagnants, qui repartiront avec un panier garni.

**Infos et inscriptions :**
**comite.des.fetes.de.mazan84@gmail.com**
**Suivez-les sur facebook : Comité des fêtes Mazan**

# Les limites et les cartes de Mazan À TRAVERS LES SIÈCLES

**Le 10 février 2022, le conseil municipal a décidé la restauration de plusieurs documents anciens détenus par les archives communales de Mazan : un parchemin datant de 1362 accompagné d'une bulle papale, une charte manuscrite de 1523 et un document cadastral de 1585, composé de plus de 550 feuilles.**
**Ce cadastre est le plus ancien détenu par notre Ville. Délimiter, borner un territoire, une communauté, une commune et les propriétés ont été le souci des administrations qui se sont succédées depuis l'Antiquité. Rappelons que le cadastre est le registre public où figurent les renseignements sur la surface et limites des propriétés foncières de la commune. C'est à partir du cadastre que s'établit l'assiette fiscale…**

## ▸ Cadastres romains d'Orange

Après la conquête de César en 51 av.J.-C., les domaines gallo-romains commencent à s'installer. Des fragments de trois cadastres de la colonie romaine, gravés sur des plaques de marbre, furent découverts dans les années 50 à proximité du théâtre antique d'Orange.

Les surfaces de notre village apparaîtraient à l'extrême bord d'un de ces fragments. Jean et Guy Barruol, au début des années 60, démontrent qu'à travers la lecture des cartes actuelles, on peut voir les traces de la délimitation de cette colonisation romaine sur notre territoire communal.

C'est la centuriation : ce schéma géométrique du plan d'une ville et du territoire environnant, tracé par les arpenteurs romains et constitué de carrés de 706 mètres, soit une surface d'environ 50 hectares. Les chemins du Mercadier et de Banay constituent les limites nord et sud de cette centuriation. Les vétérans romains se voyaient attribuer des domaines allant de 2 à 16 hectares. On retrouve trace de ces villae gallo-romaines dans les quartiers Saint-Andéol, Saint-Mirat, Jusalem ou encore du Fonze.

## ▸ Au Moyen Âge

Dès le XIe siècle, le territoire de Mazan existe officiellement, situé au carrefour de la route de Carpentras vers les Alpes et de celle de Pernes, au bord de l'Auzon. En 1274, le Comtat devient Etat du pape et c'est à ce moment que chaque village voulut établir durablement ses frontières. Si les limites de notre territoire s'organisent dès 1257 entre Mazan et Carpentras, c'est en 1270 et 1272 qu'elles furent établies avec nos voisins de Malemort.

En 1380, furent publiés les précieux Statuts de la ville de Mazan, définissant les limites, les possessions, les droits et devoirs de chacun. Un document rédigé par Jean Retronchin, l'un des trois co-seigneurs de Mazan et grand professeur de droit à l'université d'Avignon.

C'est à partir de 1414 que fut établi à Mazan le premier cadastre connu. Il en reste quelques fragments dans nos archives municipales. Ce document servait pour les révisions de la Taille, impôt de l'époque. On appelait alors ces cadastres livres terriers, parcellaires ou compois. Y étaient notées, famille par famille, les propriétés des habitants du village ou des forains ainsi que leurs redevances.

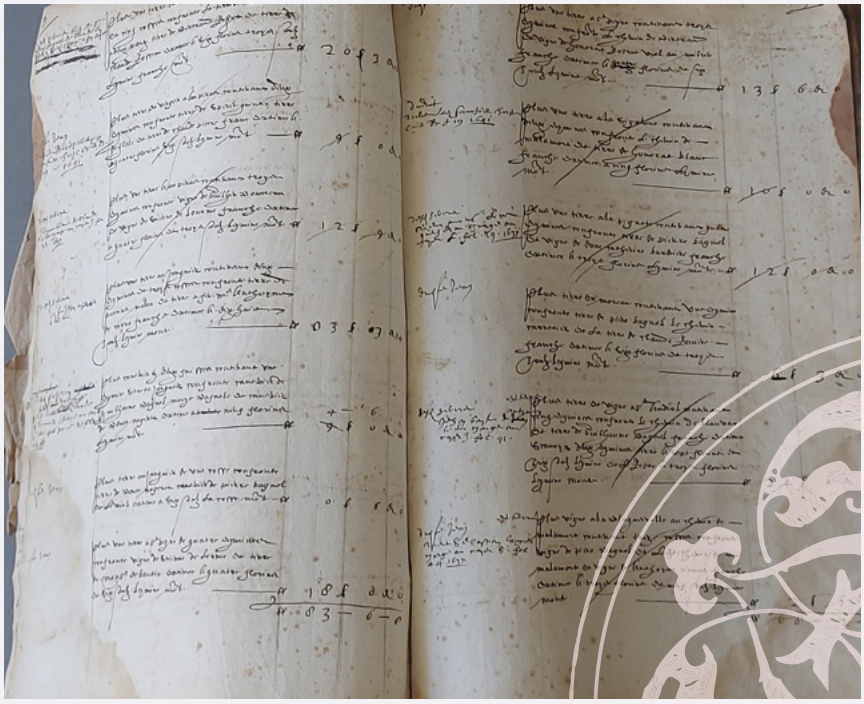

## Renaissance

Après les Guerres de religions, en 1582, un nouveau cadastre de Mazan (celui qui sera restauré cette année) voit le jour. Les statuts de Mazan sont revisités et republiés en 1523. Il s'agit de la célèbre Transaction entre les seigneurs et les habitants de Mazan, rééditée jusqu'à la Révolution.

Chaque famille en avait un exemplaire. Ils furent rédigés par le professeur de droit d'Avignon, Gianfrancisco de Saint-Nazaire de Rippa, replié à Mazan durant la Grande Peste, auteur par ailleurs du Livre de la Peste (De Pesta libris), connu dans l'Europe entière.

## XVIIe et XVIIIe siècles

Sous la co-seigneurie des Sade, Mazan fut entouré de 69 bornes pour en délimiter le territoire. Entre Carpentras et Mazan, sur ces bornes en pierre, hautes de 1,50m, étaient gravés, d'un côté l'étoile figurant sur le blason des Sade, de l'autre le Saint-Mors des armoiries de Carpentras. L'une d'elles se trouve dans le jardin de l'ancienne chapelle des Pénitents blancs (musée), une autre vers Bramefan.

MM. Petit et Guérin viennent d'en découvrir une autre, non loin du quartier de Bramefan. D'autres petites bornes, plus simples, marques de cette époque, existent encore aux confins du territoire de notre commune. Laissons-les en place !

## De Napoléon à nos jours

Le cadastre napoléonien fut établi en 1809. Pour la première fois, ce document comportait des plans en couleurs. Il délimitait tous les quartiers du territoire. En 1849, le cadastre du village fut dessiné rue par rue. Ces deux magnifiques œuvres sont dans un état quasi parfait et sont encore détenues aujourd'hui par nos archives municipales.

Au XXe siècle, les communes ont poursuivi cette mise à jour du cadastre sur modèle du cadastre napoléonien. Puis vint la numérisation, les vues aériennes. Des documents moins artistiques mais d'une très grande précision. On peut les retrouver sur le site Geoportail. Pour terminer, regardons la carte de Mazan à l'envers : c'est quasiment celle de la France !

*Texte de Joseph Barruol*

# ▶ *L'actualité des commerçants, artisans, entrepreneurs et professionnels*

## ▶ Dog Harmonie : massages et bien-être animal

Vous voulez prendre soin de votre animal naturellement ? Vous avez flairé la bonne méthode !

Florence Blot, fondatrice de DOG HARMONIE, diplômée en tant que Praticienne en Massages Canins (Dog Massage Academy) pratique des massages canins à domicile, qui permettent d'éliminer le stress et l'anxiété chez le chien.

Les massages canins améliorent également la circulation sanguine, aident à garder et récupérer l'élasticité des muscles et à soulager la douleur.
Du chiot au chien adulte, en passant par le chien sportif ou âgé tous les chiens ont droit à leur massage, qui est personnalisé et adapté à ses besoins.

Florence Blot est aussi praticienne en Aromathérapie Animale (Ecole Française d'Aromathérapie) et détentrice de l'ACACED lui permettant d'apporter ses conseils dans la psychologie canine.

**Déplacements à domicile. Renseignements et prise de RDV : 07 81 46 92 33 ou contact.dogharmonie@gmail.fr**
**Site internet : www.dogharmonie.fr**
**facebook et Instagram : Dogharmonie**

## ▶ Le restaurant la Géraldinette fait peau neuve

Mélanie et Remko Wols sont les nouveaux gérants de la Géraldinette, restaurant qui a la particularité d'être situé dans l'enceinte du camping Le Ventoux.

Ouvert depuis le 15 mars, le restaurant a fait l'objet de travaux de rénovation. La salle et la cour ont été entièrement réaménagées pour gagner en confort et luminosité.

La carte confectionnée par le cuisinier hollandais Remko, a également été revisitée, pour offrir une cuisine familiale à des prix acccessibles à tous. Entrecôte, burger, risotto, assiette provençale, salades composées...
Le chef mise sur la convivialité et la qualité des produits, sélectionnés auprès des producteurs locaux.

Côté vins, le restaurateur travaille essentiellement avec les producteurs mazanais.
N'hésitez pas à venir à leur rencontre, sourire et bonne humeur garantis !

**La Géraldinette, 1348 Chemin de la Combe 84380 Mazan - www.restaurantgeraldinette.com**
**info@restaurantgeraldinette.com - 06 15 50 19 89**
**En basse saison : ouvert à emporter le mardi à partir de 18h, mercredi et jeudi : 19h à 22h, vendredi au dimanche : midi et soir. En haute saison (juin à septembre) : ouvert du mardi au dimanche midi et soir.**

## La Maison des chimères

### UN BAR À VIN CHIC ET COSY DANS LE CENTRE ANCIEN

**Après 2 ans et demi de réhabilitation, le bar à vin « La Maison des Chimères » a ouvert le 14 mars dans une ambiance lounge et Jazzy avec un concert de Simple Duo.**

La maison des chimères est l'une des plus belles bâtisses de Mazan. Construite au 16ème siècle dans un style florentin, elle est entourée de 3 chimères aux ailes déployées (cf bulletin de printemps 2021).

Le rez-de-chaussée est aujourd'hui dédié à la dégustation de vins locaux, de préférence bio, accompagnés de produits de saison sous forme de planche ou d'assiette fraîcheur.

Partageant une passion commune pour le vin et les produits locaux, Valérie Gavet, gérante du lieu, et Fabrice Pascal, cuisinier, ont ouvert un bar à vin dans cette ancienne demeure entièrement restaurée.
Cet amour pour le terroir se conjugue avec celui pour l'artisanat et la vieille pierre. Durant la belle saison, le feu de cheminée et l'ambiance feutrée laissent la place au jardin fleuri et arboré, pour une soirée sous les étoiles.

Marie et Giulia assurent le service en salle. Elles vous conseillent sur les meilleurs accords entre les vins et une carte de mets salés (fromage, charcuterie, truffe, asperge, omelette...) et sucrés (pâtisseries, chocolat) à des prix abordables.

Offrant de vastes espaces, la maison des Chimères est aussi un lieu où l'on peut y organiser des expositions, séminaires, anniversaires et autres manifestations aux étages supérieurs.

**Réservations : 04 90 60 51 98**
**70 Rue de l'Auzon 84380, Mazan**
**Ouverture : lundi, jeudi, vendredi et samedi de 18h30 à 23h30 et le dimanche de 12h à 16h**
**Parking à proximité : Parking à 250m**
**Site Internet : lamaisondeschimeres.com**
**facebook : Lamaisondeschimeres**
**la-maison-des-chimeres@orange.fr**

## La Pharmacie du Cours a déménagé

Geneviève Wattrelos et Lucie Cortasse vous accueillent depuis fin février sur la venue de Carpentras, dans un espace plus lumineux, plus grand et plus fonctionnel.

La gestion de l'épidémie de COVID avait mis en évidence que les anciens locaux n'étaient plus adaptés aux nouvelles missions attribuées à la pharmacie.

Ce projet a été conjointement mené avec le laboratoire d'analyse médicale et le magasin d'optique qui devraient migrer prochainement.

L'agrandissement de l'espace de vente offre une plus large place aux nouvelles gammes en phytothérapie, aromathérapie et dermato-cosmétiques, permettant de mieux répondre aux attentes des clients de la pharmacie.

**Site internet : https://www.pharmacie-du-cours-mazan.fr - 04 58 00 33 70**

## ▶ Lou Gau : une pâtisserie snackerie d'excellence

**Lou Gau, La Venue de Carpentras**
**04 90 63 23 97 - Ouvert du mardi au samedi de 7h30 à 19h30 et le dimanche de 7h30 à 13h**

La pâtisserie snackerie Lou Gau a ouvert ses portes fin mars sur la nouvelle zone d'activités du Piol.

Entreprise familiale, Lou Gau, «le Coq» en Provençal, est l'emblême de l'enseigne, pour rappeler l'excellence de la Pâtisserie française incarnée par le jeune chef pâtissier Clément Jarniac, déjà riche d'une expérience de 7 ans et demi dans les plus grandes maisons parisiennes.

Après un CAP Glacier au lycée professionel Ferdinand Revoul à Valreas et 1 mois de stage chez Pierre Hermé à Paris, il travaille durant 4 ans à la maison Le Nôtre et 3 ans au Jardin Secret dans les Yvelines.

Désireux de revenir dans le sud, il ouvre aux côtés de sa mère Sylvie sa propre enseigne, épaulé par sa soeur Marie, graphiste, et son père Jean-Claude pour les travaux. Une grande importance est accordée par le jeune homme à la qualité et la fraîcheur des matières premières : le lait et le beurre sont des produits AOP de Haute-Loire, la vanille provient de Madagascar...
« J'ai choisi le coq comme logo car c'est une mascotte familière. Tout le monde s'y retrouve. »

## ▶ Le chef de l'Oulo obtient la distinction maître restaurateur

Le chef cuisinier Frédéric Maillaud, également disciple d'Escoffier, s'est vu décerner par l'Etat le titre de maître restaurateur.

Ce label, inscrit dans la loi Consommation, s'appuie sur un cahier des charges qui mêle professionnalisme et qualifications du Chef, traçabilité, et saisonnalité des produits.

Ce titre récompense les établissements d'excellence et garantit une cuisine authentique.

**Restaurant L'Oulo, 500 La Venue de Mormoiron**
**restaurant-loulo.fr - 04 90 69 87 64**

## ▶ L'une des meilleures baguettes tradition du Vaucluse

Félicitations à Cyril Agresti et à Charly Galanti de la Boulangerie Pâtisserie Banette de Mazan, qui a remporté en mars le 3ème prix du concours «Meilleure baguette de tradition du Vaucluse 2022», organisé par le groupement des artisans boulangers pâtissiers du Vaucluse. Un prix largement mérité !

**Boulangerie La Lavande, 66 avenue de l'Europe**
**Ouvert tous les jours sauf le lundi.**
**facebook : Boulangerie Patisserie La lavande mazan**

# Un air de printemps chez les cavistes

**Avec l'arrivée des beaux jours, les caves et producteurs de Mazan redoublent d'ingéniosité pour faire connaître leur domaine et leur produits, tout en sensibilisant le public au savoir-faire des viticulteurs et au terroir de notre région.**

## ▸ Escape Wine et marché à la Tour des Genêts

### LE DOMAINE

La Tour des Genêts est un domaine familial situé à 200m d'altitude, qui propose une gamme de rosés, blancs et rouges gourmands et fleuris, reconnaissables par des noms de fleurs (fuschia, Iris...).

### UN ESCAPE GAME INSOLITE ET UNIQUE EN FRANCE

En famille ou entres amis, entrez au Château Tour des Genêts pour un Escape Game unique en France !
L'objectif n'est pas de sortir de la cave mais de trouver les artefacts et la recette secrète du vigneron qui vous permettront de concevoir la bouteille de vin parfaite. Le joueur manipule le matériel du vigneron de Monsieur Ventoux et fait des assemblages pour confectionner cette mystérieuse bouteille au fil des énigmes à résoudre. L'escape game comporte 3 salles : la cave, les chais et le caveau avec une superficie de 300m2.
Une fois la partie terminée, le plaisir se poursuit avec une dégustation des cuvées du domaine et une planche de charcuterie. **Uniquement les samedis, 4 créneaux horaires proposés.**

### SECONDE ÉDITION DU MARCHÉ DES GENÊTS LE DIMANCHE 5 JUIN DE 11H À 20H :

Pour cette édition printemps du « Marché des Genêts », une vingtaine d'exposants producteurs et artisans locaux de sculpture en bois, métal et céramique, ainsi que des fleuristes seront présents pour célébrer le début des beaux jours. Un coin restauration accompagnera les vins du domaine. Au programme de cette journée : concert, balade en calèche, jeu de piste des artisans et lots à gagner. Un tournoi de pétanque avec inscription le jour J est aussi prévu.

**Jean-Baptiste et Antonella vous accueillent au domaine, situé 920 chemin de la Genestière**
**06 59 22 02 89 - facebook : Chateau Tour des Genêts**

## ▸ Plein Pagnier : à la découverte du terroir et de la biodynamie

### LE DOMAINE

Les propriétaires oeuvrent depuis plusieurs générations à travailler et améliorer l'héritage dans la tradition du rustique et dans le respect de l'environnement. Le domaine en polyculture s'étale sur 15 ha de vignes, cerisiers et oliviers, dans les hauteurs du village.
Le site est spécialisé en biodynamique depuis 2010. Edouard Marchesi produit des vins rouges et rosés bio AOC Ventoux.

### LES AFTERWORKS

A partir d'avril, le domaine organise des afterworks en fin de semaine, l'occasion de partager son terroir et d'introduire notamment leur vin Blanc Terres d'Edouard millésime 2021. **Entrée gratuite sur réservation au 06 76 12 99 32**
- Vendredi 15 Avril : Afterwork Découverte à partir de 17h30
- Vendredi 29 Avril : Afterwork Chill à partir de 17h30
- Samedi 23 et 24 avril : De Ferme en Ferme
- Vendredis 13 et 27 mai et tous les vendredis à partir de juin : Afterworks dès 17h30

**La famille Marchesi vous accueille au domaine situé 2033 la Venue de Mormoiron**
**07 87 38 87 01 - www.plein-pagnier.com**

# LES VINS MÉDAILLÉS DU CONCOURS GÉNÉRAL AGRICOLE

**Plusieurs caves ont participé au concours général agricole, qui récompense la qualité des meilleurs produits et animaux du terroir français.**

## ▸ Une médaille d'or à la cave Vindemio

**LE DOMAINE**
Florentine et Albin Combe, déjà propriétaires du domaine de la Fourmone, ont acquis Vindemio en 2019, afin d'élaborer leurs propres vins en appellation Ventoux. Ils favorisent la vinification par îlot et la biodiversité en semant des plantes en couvert végétal en bordure de vignes sur les 15 ha répartis en trois parcelles : la parcelle Antremont en appellation Vin de France, et les parcelles AOP Ventoux Saint-Hippolyte et Hautes Briguières. Toutes les bouteilles sont certifiées bio.

**AMADEUS MILLÉSIME 2020 : une cuvée prestige récompensée**
Ce vin rouge est le fruit de l'assemblage des deux parcelles AOP Ventoux du domaine. C'est un rouge puissant, de caractère. En raison des gelées d'avril qui ont détruit 50% de la production sur la parcelle Ste Hyppolite, seulement 2500 bouteilles ont pu être produites sur 2022.

**Elodie Fellon et la famille Combe vous accueillent au caveau, situé 1258 la venue de Carpentras**
**04 90 51 60 20 - www.vindemio.fr**

## ▸ 5 médailles à la Cave des vignerons de St-Marc Canteperdrix

La cave coopérative a remporté cette année cinq médailles au concours agricole : de l'or pour deux cuvées et de l'argent pour trois bouteilles.
Du côté des animations, elle organise des soirées « A la rencontre des producteurs », des dégustations privées et conviviales autour de thématiques, en présence d'œnologues et de vignerons.

**Stéphanie vous accueille au caveau situé 890 la venue de Caromb - 04 90 69 41 67 - vignerons-saint-marc-canteperdrix.fr**

# VENTE ET DÉGUSTATION DANS LES AUTRES CAVES

### Domaine du Grand Jacquet
Gamme de blanc, rosé et rouge AOC Ventoux développée par Patricia et Joël Jacquet.
Une culture naturellement bio sur 15 ha qui s'étendent de Mazan à l'éperon rocheux de Crillon.
**2869 La Venue de Carpentras**
**04 90 63 24 87**
**www.grandjacquet.fr**

### Domaine Terre de Solence
Anne-Marie et Jean-Luc Isnard cultivent les 14 ha répartis sur un terroir comprenant deux identités géologiques très distinctes. La première est composée de sols calcaires. La seconde partie est favorable aux blancs et aux rosés. Viticulture biologique, garantie par le label européen Ecocert.
**4040 Ch demin de la Lègue.**
**06 65 05 24 03 - solence.fr**

### Domaine du Bon Remède
Un savoir-faire depuis 4 générations. Le domaine de Frédéric et Lucile Delay s'inscrit depuis 10 ans dans une démarche active d'agriculture raisonnée. Aujourd'hui le domaine familial est agréé Terra Vitis et certifié HVE.
**1248 route de Malemort**
**04 90 69 69 76**
**www.domainedubonremede.com**

### Château La Croix des Pins
Jean-Pierre et Christine Valade sont les propriétaires du domaine depuis 2010. Vins biologiques rouges, blancs et rosés. AOP Ventoux , AOP Gigondas et Beaumes de Venise.
**Portes ouvertes le 11 juin à 10h30 et 14h30 : Visite de la cave et atelier - dégustation. Initiation aux assemblages. Sur réservation.**
**902 chemin de la Combe**
**04 90 66 37 48**
**www.chateaulacroixdespins.fr**

### Les Terrasses d'Eole
Le domaine de Stéphane et Isabelle Saurel tient son nom de l'éolienne installée afin de pomper l'énergie nécessaire au fonctionnement du chai. Chaque vin porte le nom d'un vent provençal. Les parcelles de vignes sont éparpillées sur Mazan, et la plupart sont situées sur les Côteaux de la colline «Le Limon».
**418 chemin des Rossignols**
**04 90 69 84 82**

### Domaine de Fondrèche
Le domaine se compose de trois grandes parcelles bien définies en fonction de leurs objectifs de production pour un total de 40 hectares. Le plateau historique Fondrèche sert essentiellement à la production des vins rouges.
**Sébastien Vincenti propose des vins bio AOC Ventoux.**
**2589 la venue de St Pierre de Vassols**
**04 90 69 61 42 - fondreche.com**

# AGENDA *les Rendez-vous mazanais avril à juillet 2022*

**LES MARCHÉS**
**Marché forain du mercredi**
autour de la place du 8 mai
de 8h à 13h

**Marché des producteurs du samedi**
place du 11 novembre de 8h à 12h
Un panier gourmand à gagner le 1er samedi du mois.

## AVRIL

► **11 au 23 avril**
**Stages et ateliers «Cheval, Nature et Créativité»**
Balades, voltige, décoponey, equidanse...
20 à 60€, tous âges, du lundi au samedi
Lucky Horse / Isofaculté
1775 chemin d'Aubignan
Infos au 06 74 66 83 45 ou FB

► **18 au 22 avril**
**Stage multi activités**
**COSEC Léonce Barras**
Inscription au bureau du lundi au vendredi de 8h à 12h.
Organisé par Mazan Ventoux Comtat Handball.
Contact : 04 90 69 50 87
mazanhandball@gmail.com

► **Mercredi 20 avril**
**Trouve ton conte :**
**« Le Petit chaperon rouge »**
**15h - Musée numérique Micro-Folie - Espace Francine Foussa**
Lecture de contes illustrés par une playlist d'oeuvres. Jeune public et en famille (à partir de 3 ans) - Durée : 45 minutes
Sur incription au 06 08 47 28 96 ou en se créant un compte sur la plateforme de réservation https://account.micro-folies.com

► **Jeudi 21 avril**
**AG de l'Aucam**
**19h - Salle de l'Allée**

► **Vendredi 22 avril**
**Les Femmes et l'Amour**
**20h30 - La Boiserie**
Après «Les femmes et la guerre» création 2018, L'Eloquente Compagnie revient avec un nouveau spectacle. Autour d'un choix de textes et de chansons évoquant la passion, le désir, la tendresse ou encore la violence, les six comédiennes et leur metteuse en scène Carole Montagner proposent un voyage émotionnel au cœur de l'Amour et de ses multiples nuances de couleur. Tout public
Tarif plein : 12€ - Tarif réduit : 8€
Organisé par le Cercle républicain.
Contact : Baychere-Auberge Dany, Présidente 06 22 63 64 09
baycheredany@gmail.com

► **22 avril**
**Art en Folie : «Bestiaire»**
**15h - Musée numérique Micro-Folie - Espace Francine Foussa**
Playliste et atelier. A partir de 5 ans. Durée : 1h30
Sur incription au 06 08 47 28 96 ou en se créant un compte sur la plateforme de réservation https://account.micro-folies.com

► **23 et 24 avril**
**De ferme en ferme**
Evénement dédié à l'Agriculture Durable qui se déroule chaque année le dernier week-end d'avril. Les fermes participantes ouvrent leurs portes au grand public. Animations à la Ferme du Rouret, portes ouvertes au Domaine Plein Pagnier.
Programme disponible sur www.defermeenferme.com

► **Dimanche 24 avril**
**2ème tour de l'élection Présidentielle**
Tous les bureaux de vote sont rassemblés au COSEC. Ouverts de 8h à 19h.

► **Dimanche 24 avril**
**(date à confirmer)**
**Journée Nationale du souvenir de la Déportation**
**18h - Place de la Résistance**
Contact : contact@mazan.fr
04 90 69 70 19

► **Lundi 25 avril**
**Loto**
**14h - Foyer de l'amicale des retraités**
Ouvert à tous.
Contact : 04 90 69 78 03

► **Mercredi 27 avril**
**Thé dansant**
**14h à 19h à la Boiserie**
Après-midi dansant avec Alan Flor. Ouvert à tous.
Tarif : 12€. Billetterie : en mairie, en ligne sur www.laboiserie-mazan.fr ou sur place le jour-même. Réservation possible auprès de l'Amicale des retraités le lundi, mardi, jeudi de 14h à 17h au 04 90 69 67 46

► **Mercredi 27 avril**
**Atelier numérique : Apprendre à coder avec les lapins crétins**
**14h - Musée numérique Micro-Folie - Espace Francine Foussa**
Une expérience éducative amusante et engageante, qui fournit au public tous les outils nécessaires pour s'enthousiasmer sur l'apprentissage du codage.
Jeune Public (10-12 ans)
Durée : 2h. Sur incription au 06 08 47 28 96 ou en se créant un compte sur la plateforme de réservation https://account.micro-folies.com

► **Vendredi 29 avril**
**Conférence «Addictions et plaisirs»**
**19h - La Boiserie**
Comment l'expérience de plaisir se transforme en expérience de souffrance pour certaines personnes ?
Tout public. Entrée libre.
Organisée par le CCAS de Mazan.
Informations : 04.90.69.52.55

► **Vendredi 29 Avril**
**Afterwork Chill**
**à partir de 17h30 - Domaine du Plein Pagnier**
Apéro et concert.

Gratuit sur réservation
au 06 76 12 99 32

► **Vendredi 29 avril**
**Sortie à Pendidis avec l'amicale des retraités**
**Départ à 7h30**
Inscription à la sortie : 63€.
Contact : 04 90 69 78 03

► **29 et 30 avril**
**Départ de Mazan du Rallye «205 trophée»**
130 équipages de Peugeot 205 au départ du centre-ville en direction de Marseille puis du Maroc.
Contact : SRA au 06 12 44 57 40
www.sra-assistance.org

► **Samedi 30 avril**
**Adoption de chats et chatons**
**Salle de l'Allée**
Venez rencontrer des chats abandonnés ou maltraités qui cherchent leur famille pour la vie. Ils ont tous des parcours différents mais ont de l'amour à revendre. Ils vous attendront. Leurs familles d'accueil seront là elles aussi et pourront vous parler d'eux.
Contact : Sophie Pinel, présidente de l'association Argos et Bastet. 06 77 46 66 41
sopinel@wanadoo.fr

► **Samedi 30 avril**
**Match N2 MSHB vs Cannes**
**20h15 - COSEC Léonce Barras**
Contact : 04 90 69 50 87
mazanhandball@gmail.com

# MAI

► **Dimanche 1er mai**
**Vide-grenier solidaire**
**Centre-ville**
Organisée par la ville de mazan et le CCAS
10€ les 5 mètres. Recettes versées aux associations humanitaires de la commune. Repas proposé en partenariat avec le restaurant le Siècle. Infos et inscriptions sur www.mazan.fr

► **Dimanche 1er mai**
**Marche pastorale avec chevaux**
Animation Santé Nature par Daniel Silvestre, chuchoteur, psycho et physiothérapeute
15€ - 7 à 77 ans - 15h à 17h
Lucky Horse / Isofaculté
1775 chemin d'Aubignan
Infos au 06 50 30 57 91 ou FB

► **Dimanche 1er mai**
**Trilogie mazanaise du Moto-club mazanais**
**8h30 à 16h30 - Terrain Morel**
ouvert à tous et toutes, avec un concept de 3 tracés différents :
- une boucle enduro technique
- une boucle sur le tracé de l'endurance
- un tracé court de format «battle» à 2 motos.
Places limitées, inscription obligatoire.

► **Jeudi 5 mai**
**Concours de belote**
**14h - Foyer de l'amicale des retraités**
Ouvert à tous.
Contact : 04 90 69 78 03

► **7 et 21 mai**
**Adoption de chats et chatons**
**Salle de l'Allée (sauf le 21 mai où l'adoption a lieu salle de la Poste)**
Contact : Sophie Pinel, présidente de l'association Argos et Bastet. 06 77 46 66 41
sopinel@wanadoo.fr

► **Samedi 7 mai**
**Les lives du Comtat**
**18h à 2h - La Boiserie**
**Soirée électro**
Inoove Production en partenariat avec la ville de Mazan, présentent la première édition des Lives du Comtat.
Après le succès des raclettes électro en 2020, voici de nouveau 8 heures de festivités et de découvertes.
Gratuit - sur présentation de la carte membre.
Tarif adhésion 2022 : 5€. Adhérer en ligne sur inooveproduction.fr/adherer.
Adhésion possible sur place.

► **Samedi 7 mai**
**Conférence « l'Économie Sociale et Solidaire »**
**17h - Salle de la Poste**
Jean Gatel vient nous parler de « l'Économie Sociale et Solidaire ». Dans cette tempête qui secoue le monde submergé au même instant par des crises politiques, sociales et surtout écologiques sans précédent, l'Économie Sociale et Solidaire (ESS) est un véritable espoir.
Tout public - Entrée gratuite.
Contact : Baychere-Auberge Dany Présidente 06 22 63 64 09
baycheredany@gmail.com

► **Dimanche 8 mai**
**Anniversaire de la victoire du 8 mai 1945**
**Rassemblement place du 8 mai à 11h15**

► **Mercredi 11 mai**
**Trouve ton conte**
**15h - Musée numérique Micro-Folie, Espace Francine Foussa**
Lecture de contes illustrés par une playlist d'oeuvres d'art.
Jeune Public / Familles (à partir de 3 ans) - Durée : 45 minutes
Sur incription par téléphone au 04 90 69 82 76 ou en se créant un compte sur la plateforme de réservation https://account.micro-folies.com

► **Samedi 14 mai**
**Chorale Pop de Loriol du Comtat**
**21h - La Boiserie**
Formation de l'association Loriol Comtat Musiques, compte aujourd'hui environ une centaine de chanteuses et chanteurs amateurs. Tarif plein : 10€ / Jeune : 8€. En ligne sur www.laboiserie-mazan.fr, www.ticketmaster.fr ou sur place le jour du spectacle.
Contact : 04 90 69 47 84

► **Vendredis 13 et 27 mai**
**Afterwork**
**17h30 - D. du Plein Pagnier**
Gratuit sur réservation au 06 76 12 99 32

► **14 et 15 mai**
**Tournoi Handfauteuil «Handi Amo Tour»**
**du 14 mai à 9h jusqu'au 15 à 13h**
Contact : 04 90 69 50 87
mazanhandball@gmail.com

► **14 et 15 mai**
**Championnat Auto-cross et Sprint Car**
**Circuit de Canteperdrix**
**Organisé par Ventoux autocross**
Facebook : Ventoux auto-cross

► **Mercredi 18 mai**
**Atelier Stop motion**
**15h à 18h - Bibliothèque**
Création d'un film d'animation
Organisé par la CoVe
Résa au 04 90 69 82 76

► **Vendredi 20 mai**
**Anne Roumanoff : Tout va presque bien**
**21h - La Boiserie**
Anne Roumanoff revient avec un tout nouveau spectacle : «Tout va presque bien !» Tout va vraiment bien ? Au menu, les réseaux sociaux, Emmanuel Macron, le olitiquement correct, les femmes divorcées... Tarif unique : 39€
En ligne sur www.laboiserie-mazan.fr, www.ticketmaster.fr ou sur place le soir du spectacle.
Contact : 04 90 69 47 84

► **Dimanche 22 mai**
**Foire des commerçants et artisans et concours de fougasse**
**9h à 18h - Centre-ville**
Réalisez chez vous vos fougasses sucrées ou salées et apportez-les le jour de la foire. Un jury récompensera deux gagnants.
Organisée par le comité des fêtes.
comite.des.fetes.de.mazan84@gmail.com

► **Mardi 24 mai**
**Visite commentée : « La nourriture dans l'art »**
**10h à 12h - Musée numérique Micro-Folie, Espace F. Foussa**
Visite commentée, blind test et jeux dans le cadre de l'exposition « Les mots de la Gourmandise » à la bibliothèque.
Public adulte Durée : 2h

► **Mercredi 25 mai**
**Collecte don du sang**
**15h à 19h30 - hall de la Boiserie**
Rendez vous en ligne sur mon-rdv-dondesang.efs.sante.fr

► **Mercredi 25 mai**
**L'art en folie : Les divinités**
**14h - Musée numérique Micro-Folie, Espace Francine Foussa**
Animation autour d'une playlist et atelier créatif sur le thème des dieux de l'Antiquité. Tout public (à partir de 6 ans). Durée : 2h
Sur incription au 06 08 47 28 96 ou https://account.micro-folies.com

► **Samedi 28 mai**
**Gallo Romaine**
**de 6h30 à 13h30 - La Boiserie**
Randonnée cyclotourisme comptant pour la coupe de provence, ouverte à tous les cyclos avec ou sans licences.
3 parcours : 60, 80 et 100Kms.
Public : Cyclos avec ou sans licence. Organisé par le cyclo-club de Mazan. Contact : Marie-France Cattiaux marie-france.cattiaux@orange.fr 06 31 38 96 91

► **Lundi 30 mai**
**Goûter de la Fête des Mères**
**14h - Foyer de l'amicale des retraités**
S'inscrire au 04 90 69 78 03 ou 04 90 60 56 14

# JUIN

► **Tous les vendredis cet été**
**Afterworks au domaine du Plein Pagnier**
**17h30 - 2033 La Venue de Mormoiron**
Gratuit sur réservation
au 06 76 12 99 32

► **Mercredi 1er juin**
**Tous à table !**
**15h - Jardin de la bibliothèque**
Lecture par la compagnie «L'air de dire». Mêlant contes et cuisines du monde, la conteuse fait la popotte et dresse avec malice un portrait de famille. Organisé par la CoVe.
A partir de 2 ans. Réservations au 04 90 69 82 76

► **Jeudi 2 juin**
**Concours de belote**
**14h - Foyer de l'amicale des retraités**
Ouvert à tous
Contacts : 04 90 69 78 03
ou 04 90 60 56 14

► **Vendredi 3 juin**
**Sortie démonstration à Carry Le Rouet avec l'amicale des retraités**
**Départ à 8h**
Bouillabaisse. S'inscrire. 49€.
Contacts : 04 90 69 78 03 ou 04 90 60 56 14

► **Dimanche 5 juin**
**Marché de la Tour des Genêts**
**11h à 20h - Château de la Tour des Genêts**
Contact : 06 59 22 02 89

**4 et 18 juin**
**Adoption de chats et chatons**
**Salle de l'Allée**
Contact : Sophie Pinel, présidente de l'association Argos et Bastet. 06 77 46 66 41 sopinel@wanadoo.fr

► **Lundi 6 juin**
**Marche pastorale avec chevaux**
Animation Santé Nature par Daniel Silvestre
Chuchoteur, Psycho et Physiothérapeute
15€ - 7 à 77 ans - 15h à 17h
Lucky Horse / Isofaculté
1775 chemin d'Aubignan
Infos au 06 50 30 57 91 ou FB

► **7 juin au 1er juillet**
**Exposition de peintures et dessins de l'artiste Agnès Marco**
**Bibliothèque municipale**
Prêtée par le Parc Naturel Régional du Mont-Ventoux.
Contact : 04 90 69 82 76

► **Samedi 11 juin**
**Allons tous à Spirou ! avec le CCAS de Mazan**
**RDV à 10h devant le parc Spirou**
Une journée de détente, en famille chez Spirou à tarif préférentiel.
S'adresse aux familles résidant à Mazan dont au moins un enfant est scolarisé à Mazan (maternelle, primaire, collège).

Inscription auprès du CCAS
au 04 90 69 52 55

► **Samedi 11 juin**
**Gala des cours de Danse et Hip-Hop du Centre Culturel**
**20h30 - La Boiserie**
les élèves des cours de danse et de hip-hop vous présentent leur nouveau spectacle sur le thème FETES DU MONDE. Un voyage musical sur des rythmes joyeux et entrainants. Tout public dans la limite des places disponibles.
Contact : 04 90 69 77 70
centre.culturel.mazan@wanadoo.fr

► **Samedi 11 juin**
**Portes ouvertes du Château de la Croix des Pins**
**10h30 et 14h30**
**902 chemin de la Combe**
Visite de la cave et atelier - dégustation. Initiation aux assemblages.
Sur réservation au 04 90 66 37 48

► **Dimanche 12 et 19 juin**
**Elections législatives**
Tous les bureaux de vote sont rassemblés au COSEC.

**Mercredi 15 juin**
**Atelier CLEAN UP DAY gratuit**
Balade nettoyage de la nature à cheval. Gratuit - pour tous - 15h à 17h. Lucky Horse / Isofaculté
1775 chemin d'Aubignan
Infos au 06 74 66 83 45 ou FB

► **du 15 au 18 juin**
**Randonnée à St Félicien**
Randonnées cyclotourismes à St Félicien (07) ouvertes aux licenciés.
Contact : Philippe Jover
michephili@hotmail.fr 06 44 37 25 47

► **Samedi 18 juin**
**Cérémonie commémorative : « L'appel du 18 juin »**
**Place de la Résistance**
Contact : 04 90 69 70 19

► **Samedi 18 juin**
**Bourse aux affaires scolaires, jeux, jouets, vêtements enfants**
**8h à 16h - Bd de la Tournelle**
Emplacement avec voiture 6€. Emplacement avec tapis 5€. Places limitées. Organisée par le CCAS.
Contact : 07 85 30 45 76

► **Lundi 20 juin**
**Exposition de l'atelier Dessin-Peinture du Centre Culturel**
**17h - Espace Francine Foussa**
Enfants, ados, et adultes de cet atelier exposent leurs travaux d'aquarelle, dessin, huile, acryliques etc... Avec l'aide de leur professeur, ces élèves créent au fil des années de véritables œuvres d'art. Venez les rencontrer et admirer leurs travaux !
Contact : 04 90 69 77 70
centre.culturel.mazan@wanadoo.fr

► **Mardi 21 juin**
**Fête de la musique**
Organisée par la ville de Mazan et le comité des fêtes

► **Vendredi 24 juin**
**Repas avec l'amicale des retraités**
**12h - Amicale des retraités**
S'inscrire. Contacts : 04 90 69 78 03 ou 04 90 60 56 14

**Samedi 25 juin 2022**
**Spectacle - Portes ouvertes**
Ateliers découverte équihomologie
Gratuit - pour tous - 14h à 17h
Lucky Horse / Isofaculté
1775 chemin d'Aubignan
Infos au 06 74 66 83 45 ou FB

► **Samedi 25 et 26 juin**
**2e édition du salon du Baroudeur**
**9h à 19h - Centre-ville**
Ce salon a pour objectif de promouvoir auprès du public les véhicules de loisirs sous toutes leurs formes vélo, moto, quad, ssv, 4x4 et cellules, camping car.
Tout public et professionnels.
Contact : Cathy au 06 70 89 68 62
contact@salondubaroudeur.com

# JUILLET

► **1er, 9 et 19 juillet**
**Les soirées de juillet**
Organisé par la ville de Mazan
**- 1er juillet : Soirée concerts avec Zikahi et Naïs en 1ère partie**
**19h - Parking de la Boiserie**
Restauration sur place

**- 9 juillet : Soirée Théâtre**
**19h15 - Place de l'Eglise**
**«Mais ne te promènes donc pas toute nue»** de la cie Trouble l'oeil d'après Feydeau - Spectacle gratuit.

**- 19 juillet : Festival Rosa Musica**
**Place de l'Eglise**

► **1 au 31 juillet 2022**
**Stages et ateliers «Cheval, Nature et Créativité»**
Balades, voltige, décoponey, equidanse...
20 à 60€, tous âges,
du lundi au samedi
Lucky Horse / Isofaculté
1775 chemin d'Aubignan
Infos au 06 74 66 83 45 ou FB

► **2, 16 et 30 juillet**
**Adoption de chats et chatons**
**14h30 - Salle de l'Allée**
Contact : Argos et Bastet. 06 77 46 66 41 sopinel@wanadoo.fr

► **Jeudi 14 juillet**
**Célébration de la fête Nationale**
**11h à 14h - Place du 14 juillet**
Le Cercle Républicain de Mazan invite tous les mazanais à célébrer notre fête Nationale place du 14 juillet à Mazan (face à la Poste).
Le groupe « Picnic's » animera en musique ce moment de convivialité. Verre de l'amitié à l'issue de ce concert.
Gratuit. Organisé par le Cercle Républicain. Baychere-Auberge Dany, Présidente 06 22 63 64
baycheredany@gmail.com

► **Dimanche 17 juillet**
**Projection du film «Autour du Ventoux» de René Mannent et Gundula Grabher**
**21h - La Boiserie**
En présence des réalisateurs.
8€ l'entrée. Durée : 1h.

► **22 au 26 juillet**
**Fête votive**
Concours de pétanque tous les jours proposés par la Boule Joyeuse. Manège, concerts, soirée mousse...
Organisée par le comité des fêtes

► **Lundi 25 juillet**
**Election Miss et Mister Elegance**
Appel à candidature : recherche jeunes filles et jeunes hommaes à partir de 17 ans et demi, mesurant 1m70, intéressés pour concourir au titre de Miss et Mister Elegance France dont Beauty Pageant.
organisé en partenariat avec le comité des fêtes.
Contact : 06 06 50 90 68

# Séances du Conseil municipal

## 10 février 2022

Le conseil municipal de la commune de MAZAN s'est réuni à 18 heures en séance publique à La Boiserie, sous la présidence de Louis BONNET, son maire. Vingt-neuf (29) conseillers municipaux ont été légalement convoqués. Vingt-huit (28) étaient présents ou représentés.
En ce qui concerne les Ressources Humaines, l'assemblée :
- a fixé le nombre de jours maximum pouvant être monétisés ainsi que le nombre maximum de repos compensateurs à verser au CET et a arrêté un règlement interne portant sur ses conditions d'utilisation ;
- a modifié le tableau des effectifs.
- a pris acte et a débattu du rapport sur la protection sociale complémentaire des agents.
Dans l'attente du vote du budget 2022 :
- elle a autorisé M. le Maire à engager, liquider et mandater par anticipation des dépenses d'investissement et en a fixé les limites ;
- a accordé une avance sur subvention au Centre de loisirs « Pierre de Lune » et autorisé M. le Maire à signer la convention précisant l'objet le montant et les conditions d'utilisation de cette subvention.

Elle a prononcé la clôture de la régie Tennis, plus aucun encaissement n'ayant lieu ou raison d'être au sein de cette régie.

Elle a approuvé le projet de restauration de documents d'archives municipales.

Elle a décidé de proroger d'un an la convention opérationnelle mise en place avec l'EPF PACA sur le site de la Ferraille et autorisé M. le Maire à signer à cet effet un nouvel avenant (avenant n°5).

Dans le cadre de l'opération « Petites Villes de Demain » (PVD), elle a décidé de passer des conventions :

- avec le Syndicat d'Energie Vauclusien (SEV) afin d'élaborer et de cofinancer un schéma directeur des infrastructures de recharge des véhicules électriques (IRVE) ;

- avec le Département de Vaucluse, en partenariat avec les communes d'AUBIGNAN, MALAUCENE et de La CoVe, en vue de l'attribution du soutien à l'ingénierie de la Banque des Territoires ;

et a approuvé le règlement de mise à disposition des missions d'appui auprès de l'Agence d'Urbanisme Rhône Avignon Vaucluse (AURAV) afin notemment d'établir une stratégie autour du stationnement, de lutter contre les îlots de chaleur, réintroduire la nature en ville et aménager les berges de l'Auzon.

Elle a décidé d'annexer à la délibération du 22/09/2021 ayant institué un taux majoré de la part communale d'aménagement un tableau précisant les références cadastrales des secteurs infra-communaux auxquels elle s'applique.

Puis M. le Maire a informé les conseillers des décisions municipales qu'il a été amené à prendre depuis la séance précédente du conseil municipal en vertu des délégations qui lui ont été données.

## 24 mars 2022

Le conseil municipal de la commune de MAZAN s'est réuni à 18 heures en séance publique à La Boiserie, sous la présidence de Louis BONNET, son maire. Vingt-neuf (29) conseillers municipaux ont été légalement convoqués. Vingt-sept (27) étaient présents ou représentés.

En ce qui concerne l'urbanisme et la convention avec La CoVe concernant le service commun d'instruction du droit des sols et le renouvellement de celle-ci, l'assemblée a approuvé le projet de convention de fonctionnement du service commun d'instruction du droit des sols de la communauté d'agglomération Ventoux-Comtat Venaissin au profit de la commune.

Dans le cadre du projet de relocalisation du poste de police municipal la commune a exercé son droit de préemption urbain afin d'acquérir l'immeuble situé 240 avenue de l'Europe. Afin de faire aboutir cette procédure, l'assemblée a autorisé le maire à engager tout acte nécessaire à la réalisation de cette acquisition.

Par délibération en date du 16 décembre 2021, le conseil municipal a instauré un abattement de 10 % de la valeur locative moyenne des habitations en faveur des personnes handicapées ou invalides.
M. le préfet de Vaucluse a demandé à ce que cette délibération soit retirée considérant que l'article 16 de la loi de finances pour 2020 ne permet pas l'évolution des taux et des montants d'abattement de la taxe d'habitation en attendant la suppression totale et définitive de cette dernière.
En cela, l'assemblée a retiré la délibération litigieuse.
La commune s'est associée aux actions entreprises en faveur des victimes du conflit en Ukraine par diverses actions avec l'appui d'associations locales. A cet effet, l'assemblée a décidé d'allouer une subvention de 1 000 € qui sera versée au fonds d'action extérieur des collectivités territoriales qui a pour objectif de fédérer les initiatives et l'élan de solidarité avec le peuple ukrainien.

L'article 2312-1 du Code général des collectivités territoriales (CGCT) dispose que « dans les communes de 3 500 habitants et plus, le maire présente au conseil municipal, dans un délai de deux mois précédant l'examen du budget, un rapport sur les orientations budgétaires, les engagements pluriannuels envisagés ainsi que sur la structure et la gestion de la dette. Ce rapport donne lieu à un débat au conseil municipal, dans les conditions fixées par le règlement intérieur prévu à l'article L2121-8. Il est pris acte de ce débat par une délibération spécifique. »
Le débat d'orientation budgétaire représente une étape obligatoire et substantielle dans le cycle budgétaire des collectivités. Il permet, préalablement au vote du budget primitif, de discuter sur les priorités et les évolutions de la situation financière de la collectivité.
L'assemblée a pris acte et débattu tel que prévu dans la réglementation
Puis M. le Maire a informé les conseillers des décisions municipales qu'il a été amené à prendre depuis la séance précédente du conseil municipal en vertu des délégations qui lui ont été données.

(NB : Les prochaines séances du conseil municipal sont programmées le mardi 12 avril 2022 et le jeudi 12 mai 2022)

# Tribune libre

*Conformément à la loi du 27 février 2002, relative à la «démocratie et aux libertés», les différents groupes politiques du Conseil Municipal disposent d'un espace de libre expression dans le journal de la ville. Cette liberté est valable pour les éventuelles erreurs de style et d'orthographe. Les propos tenus n'engagent que les auteurs.*

## Construisons l'avenir de Mazan

**Un début d'année sous tension !!**
La crise sanitaire semble s'améliorer mais nous subissons un conflit mondial historique. Cela va forcement impacter la vie de chacun. Nous ne pouvons rester dans l'indifférence et souhaitons apporter notre **soutien au peuple Ukrainien.**

Malgré cela, **nous ne perdons pas de vu notre rôle d'élu d'opposition.**

La situation apprise comme d'habitude grâce aux réseaux sociaux concernant la déviation des poids lourd et le transport de gypse par les camions nous interpelle !!

Une vidéo diffusée le 21/02 annonce la mise en place d'un élargissement de la plage horaire concernant la traversée de Mazan par les camions ETEX. Mr le Maire annonce : «Des que la date de début de l'expérimentation sera connue, je la ferai savoir au Mazanais.» D'après ses dire, cette expérimentation étant la seule solution, n'aurait il pas été plus judicieux d'en parler avant avec les Mazanais et les élus ?

Le 25/02, après discussion avec Mme Santoni (présidente départementale) concernant la déviation des camions, il écrit : «Je suis déçu mais c'est le Département qui à la compétence route et c'est lui qui paye.» Comment peut-il apporter sur un sujet si important une telle réponse.

**Mr Le Maire ne se déchargerai-t-il pas de toutes responsabilités concernant ce point important de son programme !!**

Lors du CM du 16/12, il annonçait ne vouloir soutenir aucun candidat aux élections présidentielles. Quel surprise d'apprendre qu'il s'était réuni avec d'autres maires pour soutenir de façon aléatoire 3 candidats. A ce jour son soutien n'apparait pas sur la liste officielle. **Se serait-il finalement résigné face au résultat du tirage au sort ?**

Aurélia PISANI et Eve GALLAS

rédigé le 08/03/22

## Notre village autrement

**Sauvons le Centre-ville**

**Commerces**
Le Maire, Mr BONNET, avait promis de redynamiser le centre-ville durant sa campagne.
Depuis son élection : plus d'office du tourisme, plus de cordonnier, plus de boucher, mort d'un restaurant, déménagements de la pharmacie du Cours, de l'opticien et du laboratoire d'analyses.
Une étude a été faite en 2019. A quoi a-t-elle servie ?
Une nouvelle étude est en cours, « petites villes de demain », avec des conclusions attendues en fin d'année et peut-être des actions en 2023-2024.
**Le village peut-il attendre aussi longtemps ?**

**Propositions**
**- Redonner un boucher à Mazan**, commerce indispensable dans un village.
Comme le font d'autres communes, pourquoi la mairie ne recrée-t-elle pas ce commerce ?
**- Réinstaller un Office du Tourisme**, jumelé à une **Maison de Producteurs**, dans le local libéré par la pharmacie du Cours. **Un emplacement stratégique !**

**Déviation**
L'objectif premier, avoué par Mr BONNET, de l'emplacement du marché du mercredi était de faire pression sur le département en fermant le boulevard à la circulation.
Dernièrement, la Présidente du Conseil départemental a été claire (voir la publication de Mr BONNET sur la page FB de la mairie) : **pas de déviation de Mazan durant son mandat départemental (fin mars 2028).**
**Maintenant, Monsieur BONNET faites preuve de bons sens : changez l'emplacement du marché** et donnez ainsi la priorité à la sécurité des mazanais et à la vie des commerces en facilitant leur accès le mercredi.

**Mazanais**, nous faisons confiance à votre civisme et à vos convictions pour venir voter aux prochaines élections.
Ne laissez personne décider à votre place, ni le hasard en tirant à la courte paille !

**A. MUH, M. DUFOUR, S. CLAUDON, J-F. CLAPAUD**

## Un nouvel Elan pour Mazan

Plus d'un an et 9 mois après l'élection de son nouveau Maire, Mazan se retrouve au point mort : le maire s'enfonce dans l'opposition au sein de la COVE, de la région et du Parc Naturel Régional. L'office du tourisme n'a toujours pas été rétabli, la politique de la commune n'apparaît nulle part, les projets sont quasi-inexistants et les stratégies d'investissement sont difficilement lisibles : 80 000 euros avaient été prévus pour la restauration de la chapelle des Pénitents, puis retirés ! Nous sommes inquiets pour les finances de la ville avec une augmentation significative prévisible des dépenses de fonctionnement. le centre-ville est déserté, le marché du mercredi se vide, la voirie est en souffrance. Les agents de la mairie sont également dans l'incertitude : le directeur des services techniques est parti... Difficultés pour recruter un responsable des services financiers ! Nous sommes sans cesse à la quête de documents pour préparer les conseils, en particulier celui des comptes et du budget. Le maire ne jure que par le numérique : informations des élus, culture numérique (musée MICRO FOLIE, très coûteux et inadapté). Il faut savoir se préserver du virtuel ! L'inquiétude a gagné une partie des Garrigues au sujet au sujet d un projet d'implantation d'antenne 5G de plus de trente mètres, mal placé, risque d'altérer le paysage. De plus le Maire va présenter ses vœux 2022 à la population le 13 Mars !!! Par ces temps difficiles peut être qu'organiser une soirée de solidarité en faveur des Ukrainiens serait plus bénéfique. Il faut Un Nouvel Elan pour Mazan, qui ne viendra pas de cette municipalité.
B. Gandon, F. Petit, P. Zambelli

## Les permanences

### EN MAIRIE 66 bd de la Tournelle

**Accueil :** 04 90 69 70 19

**Architecte conseil :** Les 2e et 4e jeudis du mois, sur rdv auprès du service Urbanisme 04 90 69 47 87

**SOLIHA 84 (opération façade) :** Le 2e jeudi du mois, sur rdv (04 90 69 70 19)

**Conseiller FAIRE :** le deuxième jeudi après-midi de chaque mois uniquement sur rendez-vous (en ligne sur www.alte-provence.org ou au 04 90 74 09 18, le lundi et le mercredi de 9h30 à 12h30 et de 13h30 à 16h30)

**Le conciliateur de justice :** Les permanences en mairie ont lieu sur RDV (04 90 69 70 19) un mercredi par mois

### CCAS 424 chemin des écoliers

**Pôle social de la Condamine :** 04 90 69 52 55
Conseil en formalités administratives.

### RASED 434 chemin des écoliers

**AMAV :** 2e vendredi du mois apm sur rdv 04 90 86 15 30

**Mutuelle de santé :** uniquement sur rdv au 06 74 95 58 22

## Numéros d'urgence

**Pompiers :** 18
**Samu :** 15
**Police Secours :** 17
**Police municipale :** 04 90 69 77 28
**Commissariat Carpentras :** 04 90 67 62 00
**Gendarmerie Mormoiron :** 04 90 61 80 03
**Urgences Hôpital Carpentras :** 04 32 85 90 00
**Pôle Santé :** 04 32 85 88 88
**Maternité Carpentras :** 04 32 85 88 88
**Synergia Polyclinique :** 04 32 85 85 85
**Centre Anti-Poison :** 04 91 75 25 25
**Centre Grands Brûlés :** 04 91 94 16 69

## Médecins de garde

**Dr Brenguier :** 04 90 69 77 58 (Mazan)
**Dr Casegas :** 04 90 65 92 12 (Bédoin)
**Dr Caut-Poitout :** 04 90 69 63 15 (Mazan)
**Dr Emphoux :** 04 90 65 92 12 (Bédoin)
**Dr Gubert :** 04 90 65 92 12 (Bédoin)
**Dr Lunadier :** 04 90 61 80 27 (Mormoiron)
**Dr Blanchard Marmottan :** 04 65 02 00 40 (Malemort-du-Comtat)
**Dr Nadra et Cerou :** 04 90 61 88 96 (Villes-sur-Auzon)
**Dr Daniel Turturica :** 04 90 69 70 17 (Mazan)
**Dr Cézanne :** 04 90 69 71 53 (Mazan)

**AVRIL**
**samedi 2, dimanche 3** Dr Brenguier
**samedi 9, dimanche 10** Dr Cézanne
**samedi 16, dimanche 17, lundi 18** Dr Turturica
**samedi 23, dimanche 24** Dr Emphoux
**samedi 30** Dr Gubert

**MAI**
**dimanche 1er** Dr Gubert
**samedi 7, dimanche 8** Dr Lunadier
**samedi 14, dimanche 15** Dr Casegas
**jeudi 26, vendredi 27, samedi 28, dimanche 29** Dr Turturica

**JUIN**
**samedi 4, dimanche 5** Dr Nadra
**lundi 6** Dr Turturica
**samedi 11, dimanche 12** Dr Blanchard-Marmottan
**samedi 18, dimanche 19** Dr Caut-Poitout
**samedi 25, dimanche 26** Dr Turturica

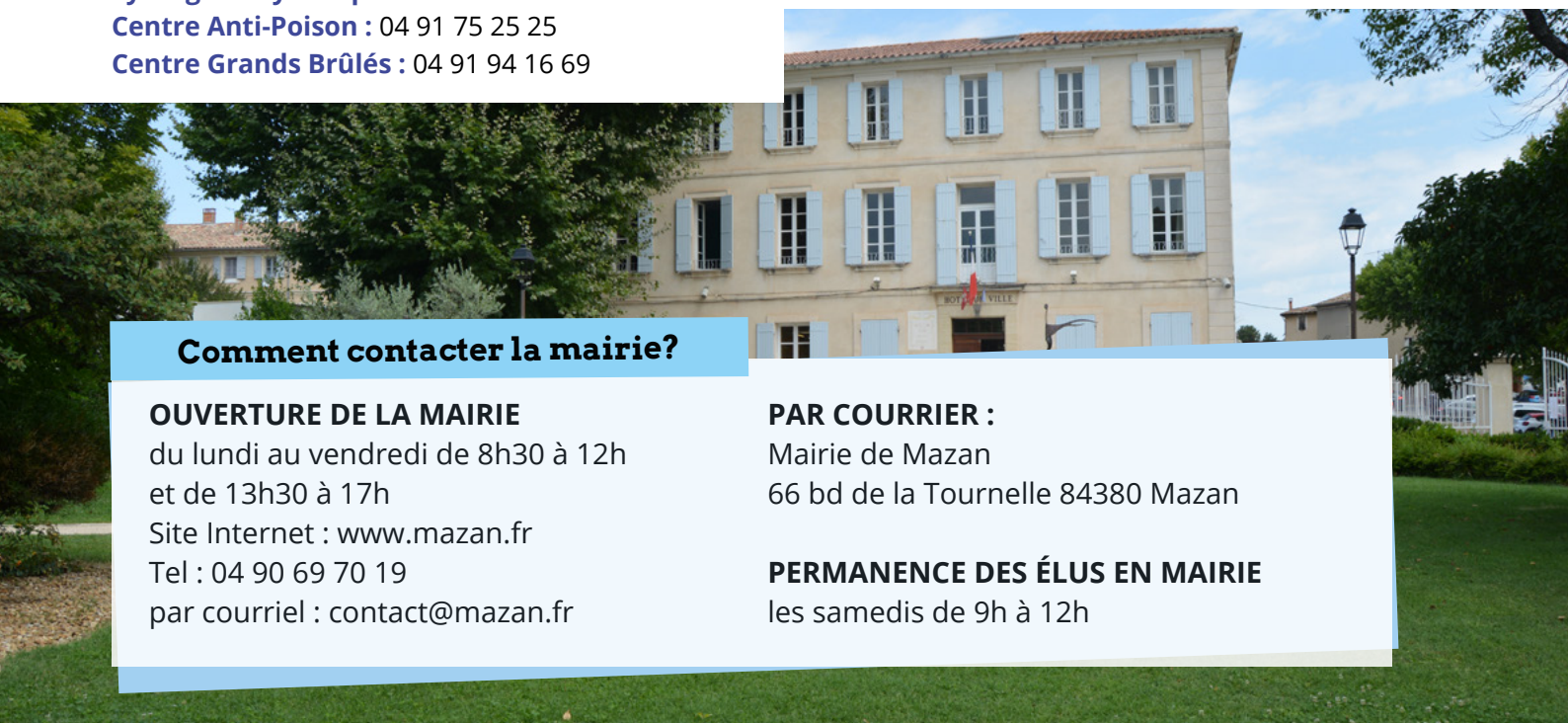

### Comment contacter la mairie?

**OUVERTURE DE LA MAIRIE**
du lundi au vendredi de 8h30 à 12h
et de 13h30 à 17h
Site Internet : www.mazan.fr
Tel : 04 90 69 70 19
par courriel : contact@mazan.fr

**PAR COURRIER :**
Mairie de Mazan
66 bd de la Tournelle 84380 Mazan

**PERMANENCE DES ÉLUS EN MAIRIE**
les samedis de 9h à 12h

# Trifle aux fraises, citron et mascarpone

**Recette pour 4 personnes**

**LES INGRÉDIENTS :**

*- 125 g de fromage blanc*
*- 4 cuillères à soupe de crème fraîche*
*- jus et zeste d'1 citron non traité*
*- 200 g de fraises*
*- 50 g de sucre*
*- 125 g de mascarpone*
*- 5 palets bretons*

1/ Laver le citron, prélever le zeste avec un économe et presser le jus.
2/ Mélanger le mascarpone, le fromage blanc, le sucre, le zeste et le jus de citron.
3/ Fouetter la crème fraîche, et l'incorporer au mélange précédent.
4/ Emietter les palets bretons, et les disposer au fond des verres.
5/ Couper la moitié des fraises en deux. Garder le jus et le verser avec les fraises coupées sur les palets émiettés.
6/ Mettre le mélange au mascarpone dessus. Disposer les fraises entières par-dessus.
7/ Mettre au frigo, pendant au moins 2h. Servir bien frais.

# Salade d'asperges vertes poêlées

**Recette pour 4 personnes**

**LES INGRÉDIENTS :**

*- 500 g d'asperges vertes*
*- 2 gousses d'ail*
*- env. 10 feuilles de basilic*
*- Une pincée de fleur de sel*
*- Poivre du moulin*
*- Huile d'olive*
*- ciboulette*

1/ Laver les asperges.
2/ Couper les pointes des asperges et couper les queues en biseau.
3/ Huiler une poêle ou un wok. Faire chauffer à feu moyen et y verser l'ail finement émincé. Laisser cuire 1 minute puis ajouter les queues d'asperges. Bien remuer. Couvrir et laisser cuire 2-3 minutes. Ajouter les pointes d'asperges. Couvrir et laisser cuire 10 minutes supplémentaires.
4/ Ôter du feu, laisser refroidir et réserver au réfrigérateur.
5/ Avant de servir, ciseler le basilic et la ciboulette et l'ajouter aux asperges.
6/ Ajouter un filet d'huile d'olive et la fleur de sel.

***Solutions des mots croisés sur la Nature du Mazan Infos d'hiver 2021-2022***

| | A | B | C | D | E | F | G | H | I | J | K | L | M | N |
|---|---|---|---|---|---|---|---|---|---|---|---|---|---|---|
| 1 | C | L | A | I | R | I | E | R | E | ■ | B | O | I | S |
| 2 | A | U | V | E | N | T | S | ■ | T | E | R | R | I | L |
| 3 | S | M | A | R | ■ | E | S | P | E | C | E | S | ■ | A |
| 4 | C | I | U | ■ | A | R | E | S | ■ | O | F | ■ | A | M |
| 5 | A | E | L | T | R | E | ■ | y | ■ | L | ■ | ■ | B | ■ |
| 6 | D | R | E | S | S | E | ■ | L | I | O | N | N | E | ■ |
| 7 | E | E | A | ■ | E | S | ■ | L | U | G | U | B | R | E |
| 8 | ■ | ■ | U | ■ | N | ■ | V | E | L | I | N | ■ | ■ | ■ |
| 9 | V | E | ■ | D | I | E | R | ■ | E | E | U | R | F | L |
| 10 | E | S | ■ | E | C | R | I | T | S | ■ | C | H | A | T |
| 11 | G | O | A | L | ■ | S | L | S | ■ | C | H | E | N | E |
| 12 | E | P | I | A | S | ■ | L | E | C | H | E | S | ■ | ■ |
| 13 | T | E | G | I | ■ | T | E | T | U | E | ■ | U | L | M |
| 14 | A | ■ | L | E | S | ■ | T | S | A | R | ■ | S | ■ | I |
| 15 | U | S | E | ■ | M | I | T | E | ■ | ■ | O | ■ | D | E |
| 16 | X | S | ■ | ■ | C | L | E | S | ■ | ■ | C | I | E | L |

## Naissances

**JANVIER**
**CLARIS Agathe**
**DELAY Margaux**
**MEYER BERNOS Lysia**
**PUT Sheldon**
**TSIOLIS Raphael**

**MARS**
**AGACHE Nathan**
**GATESOUPE Lucie**

## Décès

**JANVIER**
**RICHARD Jean**
**BRACCINI Iva Maria**
**DESBARRES Gilbert**
**FOURNIER Claude**
**GENIN Huguette**
**BAUD Gabrielle**
**CRUZILLE Christian**
**DELORME Andrée**
**RIADO François**
**CHEVRETTON Nicole**
**NISHIYAMA Robert**

**FÉVRIER**
**MARTIN Roger Léon**
**HOCKL Katharina**
**MARTIN Simone**

**MARS**
**DECOR Cédric**
**NOEL Marlène**
**PROST Christiane**
**SAINT-PAUL Héléne**

Vaillant Spectacles présente

# ANNE ROUMANOFF

## TOUT VA PRESQUE BIEN !

Mise en scène : Gil Galliot  Lumières : Sébastien Debant

**20 MAI - 21h**

**La Boiserie**

la Boiserie
Mazan

Licence : N°L-D-20-003882 - Photo : ©Ingrid Mareski - Affiche : ©Erwan Leblond

RIRE & CHANSONS